

# Kronika města Litoměřic

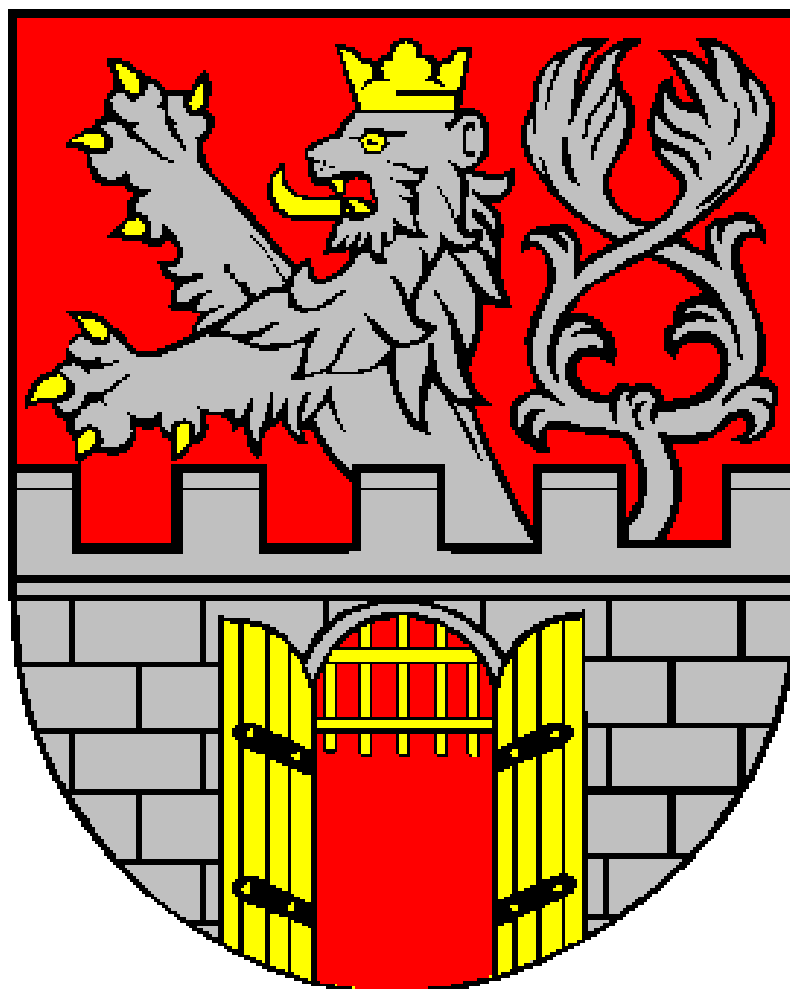

**2015**

Kronika města Litoměřic  
okres Litoměřice, kraj Ústecký

rok 2015

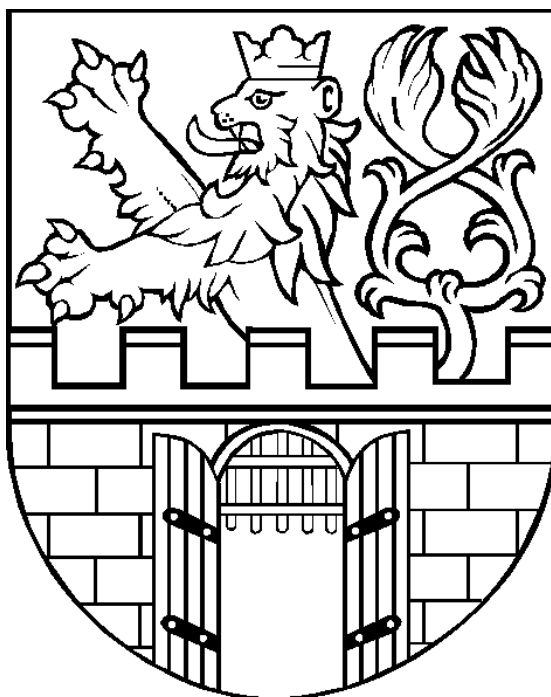

kronikářka a její spolupracovník  
Jana Stojanovová  
Štěpán Stojanov

Kronikářkou města Litoměřic je nově Mgr. Jana Stojanovová. Na vypracování kroniky se spolupodílí její manžel Mgr. Štěpán Stojanov. Předchozí kronikář pan Bořivoj Závodný nastoupil v roce 2014 do starobního důchodu. Tímto bychom mu chtěli poděkovat za odvedenou práci na vedení městské kroniky a popřát mu co nejvíce zdraví.

V čase psaní této kroniky je starostou města Mgr. Ladislav Chlupáč.

Letopisecká komise pracuje ve složení: Luděk Veselý, Zdeňka Sádlová, Rostislav Janata, Milan Čigaš a Jiří Adámek.

Kronika Města Litoměřic za rok 2015 obsahuje 112 listů.

Kroniku převzal starosta města Litoměřic pan Mgr. Ladislav Chlupáč

## Rozvržení kroniky:

1. Historický kontext	str. 1
2. Události ve městě chronologicky	str. 7
3. Obyvatelstvo	str. 49
4. Hospodaření města	str. 51
5. Vedení města, samospráva a státní správa	str. 54
6. Příspěvkové organizace města a jejich činnost	str. 62
7. Kulturně-vzdělávací organizace a jejich činnost	str. 77
8. Círky a jejich činnost	str. 87
9. Sport	str. 97
10. Veřejná doprava	str. 99
11. Počasí a přírodní poměry	str. 101
12. Obrazová příloha	str. 103
13. Prameny	str. 112

# 1. Historický kontext

## Hlavní celosvětové události roku 2015

V roce 2015 dominovaly světové politice válečné události v Sýrii a Iráku a s nimi spojená uprchlická krize v Evropě, kam se pokusilo nelegálně dostat několik milionů uprchlíků, kteří mířili převážně do Německa. České republiky se co do počtu migrantů tato krize vyhnula, ale mezi politiky a obyvatelstvem výrazně vzrostly obavy z přílivu velkého množství osob vyznávající odlišné kulturní a náboženské hodnoty. Zvýšil se počet nábožensky motivovaných teroristických útoků (Francie, Turecko, Egypt, Rusko) muslimských fundamentalistů. Do bojů občanské a náboženské války v Sýrii se v roce 2015 zapojilo i Rusko.

V roce 2015 přetrvávalo zvýšené napětí mezi Ruskou federací, USA a Evropskou Unií způsobené ruskou anexí Krymu a bojovými akcemi ruských separatistů na východě Ukrajiny.

USA a Irán dospěly k dohodě o Iránském jaderném programu, ve které se Irán vzdal pokračování jaderného programu výměnou za zrušení většiny hospodářských a politických sankcí.

Evropské unii se podařilo odolat nátlaku řecké socialistické vlády o změně podmínek řešení obrovského mezinárodního dluhu Řecka. Řecká ekonomická krize nadále trvá, navíc se země musela potýkat s obrovským množstvím migrantů, kteří přicházeli přes moře z Turecka.

Na mezinárodní klimatické konferenci v Paříži bylo dosaženo dohody ohledně řešení člověkem způsobených změn globálního klimatu. Konkrétní znění mezinárodní úmluvy nebylo zatím dosaženo. Další jednání se očekávají v příštích letech.

## Hlavní události v České republice v roce 2015

Rok 2015 byl po dlouhé době rokem, kdy se nekonaly v České republice žádné volby. To byl pravděpodobně hlavní důvod toho, že domácí politická scéna zažila relativně klidné období. Rozruch do řad politiků a veřejnosti přinášely zejména zahraniční události.

Vláda vedená premiérem Bohuslavem Sobotkou (ČSSD) plnila koaliční dohodu a předkládala zákony dle plánu. Během roku 2015 opustili vládu dva ministři. 10. února rezignovala ministryně spravedlnosti Helena Válková (ANO), šéf hnutí Andrej Babiš jí vyčítal manažerskou neschopnost a časté personální výměny. Ve funkci ji nahradil její první náměstek Robert Pelikán (ANO). 28. května premiér Bohuslav Sobotka odvolal ministra školství Marcela Chládku (ČSSD) kvůli nevhodnému chování k podřízeným, především ženám. Vystřídala ho členka Legislativní rady vlády a náměstkyně ministra Jiřího Dienstbiera Kateřina Valachová (ČSSD). Důležitou legislativní normou, kterou se vládě podařilo v roce 2015 prosadit, byl nový služební zákon, který upravuje pravidla pro zaměstnávání státních úředníků. Do čela státní administrativy (tomuto postu se začalo přezdívat "superúředník") byl vybrán pan Josef Postránecký.

K hlavním zahraničním otázkám se vláda vyjadřovala rezervovaně a s ohledem na zahraničně-politickou orientaci státu. V tomto byla však často ve sporu s politickou linií zastávanou prezidentem Milošem Zemanem, který pod dojmem toho, že byl zvolen občany přímou volbou, vede svou vlastní zahraniční politiku, která je často v rozporu s politikou vlády. Pobouření vyvolala účast prezidenta republiky na protiislámském a protiimigračním mítinku v den státního svátku 17. listopadu v Praze. Jeho účast, vyjádření a postoje zvýšily napětí mezi hradem a vládou.

České ekonomice se v roce 2015 dařilo dobře. Ekonomika zaznamenala růst HDP o 4,3%. Dařilo se zejména exportnímu průmyslu. Ekonomický růst též podpořilo uvolnění investic vlády do infrastruktury – začalo se se stavbami a opravami u projektů, které byly dříve kvůli finanční krizi pozastaveny.

## Projev prezidenta Miloše Zemana z 26. 12. 2015 na zámku v Lánech

Prezident Miloš Zeman přednesl 26. prosince 2015 vánoční poselství z Masarykovy pracovny zámku v Lánech.

*„Vážení a milí spoluobčané, setkáváme se opět po roce, abychom společně přemýšleli o událostech, které se v tomto roce uskutečnily. Stejně jako v lidském životě i v životě naší republiky jsou to události radostné i méně radostné, ale jsem velmi rád, že těch radostnějších je podstatně víc.*

*Začnu tou první. S výjimkou Malty je Česká republika na prvním místě v Evropské unii z hlediska růstu své ekonomiky. Je to veliký úspěch a chtěl bych za něj poděkovat našim zaměstnancům, našim zaměstnavatelům a chtěl bych také ocenit českou vládu za její hospodářskou politiku. Jak řekl ministr financí, vláda "odšpuntovala ekonomiku", a já bych k tomu jenom dodal, že ji vymanila ze svěřací kazajky škrťících opatření minulých pravicových vlád.*

*Druhou dobrou zprávou je to, že podle našich statistiků průměrná mzda, měsíční mzda, vzrostla o tisíc korun. A je dobře, když je hospodářský růst doprovázen i růstem životní úrovně. Týká se to ostatně i našich starobních důchodců, kteří příští rok budou mít ubohou valorizaci 40 korun měsíčně, ale v roce 2017 by měli získat, bez započtení inflace, třetinu růstu průměrné mzdy, tedy minimálně 300 korun. Přál bych si jenom, aby tato částka byla pro všechny, protože jinak by se prohluboval rozdíl mezi starodůchodci a novodůchodci.*

*No a poslední dobrá zpráva se týká nezaměstnanosti. Jsme na druhém místě v Evropské unii hned za Německem, pokud jde o nízkou míru nezaměstnanosti. A protože současně přibyla i volná pracovní místa, věřím, že ti, kdo opravdu chtějí pracovat, svoji práci najdou. To ovšem neplatí pro ty, kdo práci odmítají, aniž by k tomu měli vážné zdravotní důvody.*

*Podporuji růst minimální mzdy, ale nepodporuji růst sociálních dávek, protože se domnívám, že právě nůžky rozevírající se mezi minimální mzdou a sociálními dávkami mají lidi nutit k užitečné a v budoucnosti i dobře placené práci. Kromě toho některé sociální dávky jsou naprosto nesmyslné. Například státní příspěvek na bydlení jenom vytvořil ubytovny a obchod s chudobou.*

*Celkově tedy můžeme říci, že skončila blbá nálada a že je důvod pro opatrný a kritický optimismus, pro pozitivní očekávání, které je důležitým psychologickým faktorem ekonomického růstu, a že je také důvod, abychom se na sebe také občas usmáli, jako já teď na vás, protože s úsměvem jde všechno líp.*

*Jsem někdy kritizován za to, že ve svých vánočních poselstvích nemluvím o vizi České republiky. Já jsem sice na toto téma napsal několik knih a pronesl řadu projevů, mimo jiné v Poslanecké sněmovně, ale velmi rád, ve vsí stručnosti, svoji vizi České republiky ještě jednou představím.*

*Je to vize založená na postupném přibližování našeho státu ke skandinávskému modelu sociálního státu, tedy modelu, který je založen na dvou pilířích. Na*

vysokých daních, což je velmi nepopulární, zejména na progresivním zdanění příjmů fyzických osob, kdy ti nejbohatší platí relativně nejvyšší daně. Nu a současně je založen na tom, že daňový výnos se nerozkrade, ale že je určen na investice do lidí, do veřejného sektoru. To znamená do zdravotnictví, do školství, ale také do vědy a výzkumu.

Skandinávské země se umísťují na prvních příčkách žebříčku konkurenceschopnosti, což dokazuje nesprávnost pravicové neoliberální teorie, že čím nižší daně, tím vyšší ekonomický výkon. A kromě toho tyto země mají nejvyšší index kvality života včetně pravděpodobnosti dožití, nízké míry kriminality a tak dále.

Toto je tedy moje vize, ale plně uznávám, že aby se jí podařilo dosáhnout, je zapotřebí nejdříve zacpat díry státního rozpočtu, jimiž unikají obrovské miliardy formou daňových podvodů. Budu proto podporovat všechny zákony, které čelí daňovým podvodům, ať je to zákon o elektronické evidenci tržeb nebo zákon o prokázání původu příjmů a majetku. Ti, kdo namítají, že těmito zákony se zasahuje do osobní svobody lidí, zapomínají, že nikdo nemá právo krást, nikdo nemá právo podvádět a že daňový podvod je ve Spojených státech druhý nejtěžší trestný čin po vraždě.

Závěrem mi dovolu, abych se zmínil o zahraniční politice. Ekonomická diplomacie, kterou prosazuje současná vláda i já, zaznamenala v tomto roce významné úspěchy. Jsem rád, že se zlepšily ekonomické vztahy s Čínou, která se stává největší ekonomikou světa, že k nám přicházejí i investice z Korejské republiky a z řady dalších zemí, že se podařilo zlepšit i vztahy se středoasijskými státy, od nichž dostáváme podstatnou část ropy, a tak dále.

A tak v zahraniční politice je jenom jediná a temná skvrna a tou je migrační vlna. Politici, kteří zavírají oči před tím, že se k nám tato migrační vlna ještě nepřelila, že se proto není čeho obávat, mi trochu připomínají jednoho bývalého pražského primátora. Tento primátor v době povodní stál na mostě a říkal: "Situace je nad míru výtečná", a dvě hodiny poté voda zalila pražské metro.

Někdy si připadám jako Cassandra, která varuje před vtažením trojského koně do města, a jsem hluboce přesvědčen o tom, že to, čemu čelíme, je organizovaná invaze a nikoliv spontánní pohyb uprchlíků. Ti, kdo se zastávají migrantů, mluví o soucitu a solidaritě. Soucit je možný u starých, nemocných a především u dětí, ale velká většina nelegálních migrantů jsou mladí zdraví muži bez rodin. A já se ptám, proč tito muži nevezmou do ruky zbraň a nebojují za svobodu své země proti Islámskému státu. Jejich útěk objektivně posiluje Islámský stát.

A já si nedovedu představit, že v době, kdy z protektorátu prchali naši mladí muži, prchali proto, aby ve Velké Británii dostávali sociální dávky. Prchali proto, aby bojovali za svobodu své země. A totéž samozřejmě platí i pro ty, kdo odcházejí ze zemí, kde se nebojuje, protože jejich odchod odsuzuje tyto země k další zaostalosti.

Když se připravovala demonstrace zastánců migrace k 17. listopadu, tak jsem od jedné z našich zpravodajských služeb dostal informaci, že na transparentu této



*demonstrace má být nápis "Tahle země není naše - Refugees welcome". Potom někdo poradil těmto organizátorům, že ten nápis je mimořádně hloupý, tak ho nahradili o něco méně hloupým nápisem "Tahle země patří všem - Refugees welcome".*

*A závěrem svého vánočního poselství bych vám chtěl říci dvě závěrečné věty. Tahle země je naše. A tahle země není a ani nemůže být pro všechny.*

*Milí přátelé, šťastný a veselý nový rok.“*

## Kronikářův pohled na rok 2015 v Litoměřicích

Rok 2015 v Litoměřicích se dá zjednodušeně shrnout jako rok velkých oprav. A to proto, že se v tomto roce uskutečnilo najednou hned několik velkých stavebních projektů, které dočasně negativně ovlivnily dopravní situaci ve městě a život mnoha Litoměřičanů.

Začalo to přestavbou kruhového objezdu na Vojtěšském náměstí a na apríla uzavírkou Tyršova mostu. Most už opravit potřeboval a akce byla dopředu dlouho avizována. Trochu pomohlo i to, že se přes most mohli dostat chodci a cyklisté. Cesta do města přes most generála Chábery zabrala zhruba 20 minut, ve špičkách o něco víc. O několik týdnů po uzavření Tyršova mostu začaly dráhy s rekonstrukcí horního vlakového nádraží (pouze trati a nástupišť, nikoli bohužel nádražní budovy, která by to také potřebovala) a lidé, kteří se mohli dopravním zácpám vyhnout tím, že by jeli vlakem, museli přesehnout na autobusy a čekat v kolonách. Na začátku léta se začalo přestavovat autobusové nádraží a stavaři též rozkopali velkou část Mírového náměstí kvůli opravě plynovodů a vodovodů.

Kromě rekonstrukce mostu se všechny projekty podařilo dokončit v celkem krátké době a musím konstatovat, že zejména rekonstrukce autobusového nádraží se povedla. Dobrým nápadem bylo vybudování velké parkovací plochy, která může sloužit nejenom cestujícím autobusy, ale i pro ty, kdo jezdí vlakem z dolního nádraží. Oprava nástupišť na horním vlakovém nádraží zase ulehčila život obyvatelům města, kteří museli buď kolejiště obcházet, nebo ho na vlastní riziko přecházet, tím, že byl vybudován bezpečný přechod pro chodce spojující ulice Liberecká a Nerudova.

Rekonstrukce Tyršova mostu byla pro město bolestná. Od začátku stavby ubezpečovalo Ředitelství silnic a dálnic, že most bude opět otevřen do konce roku. Tyto sliby se opakovaly s měsíční pravidelností až do konce října. V listopadu, kdy už i laikovi bylo jasné, že se to nedá stihnout, najednou prohlásili, že kvůli vlhkému počasí se musí práce přerušit a most bude otevřen později. Podotýkám, že letošní podzim a zima patřily k historicky nejteplejším (viz. kapitola počasí)! K otevření mostu došlo až 1. května 2016 a zejména obyvatelé Želetic, Mlékojed, Terezína, Bohušovic a Mrázovy ulice si mohli konečně oddechnout.

Politická situace na radnici zůstala oproti roku 2014 beze změn, tj. celý rok pokračoval mediální souboj stran koalice s opozicí. Opoziční strana ANO podala na město žalobu, kvůli údajné diskriminaci při vydávání Radničního zpravodaje. První soudní instance dala hnutí ANO za pravdu. Město se následně odvolalo a výsledek není zatím znám. Tyto půtky se přenášely i na půdu zastupitelstva. Nicméně zdá se, že koalice je jednotná a na běžný chod města nemají spory mezi stranami větší vliv.

Kulturní život v Litoměřicích byl v roce 2015 velmi pestrý a nabídl velké množství akcí, které stálo zato shlédnout. V tomto ohledu si myslím, že Litoměřice nabídkou a kvalitou kulturních událostí předstihují ostatní města v okolí.

## 2. Události ve městě chronologicky

### Leden

- **Novoroční „Slovo starosty“** z radničního zpravodaje: „Milí Litoměřičané, s příchodem roku 2015 dorazila do L i t o m ě ř i c skvělá zpráva. Uspěli jsme s žádostí o dotaci na rekonstrukci autobusového nádraží. Zásadní oprava čeká i horní vlakové nádraží poté, co se nám po mnoha letech vyjednávání podařilo dosáhnout dohody se Správou železniční a dopravní cesty. Obyvatelé města i jeho návštěvníci se tak mohou těšit nejen na vyšší komfort cestování, ale i vyšší bezpečí pro chodce přecházející horní nádraží. U konce je architektonická soutěž na budoucí podobu kasáren pod Radobýlem, pokračují práce na geotermálním projektu i přípravy chystané revitalizace bývalého pivovaru. V plánu jsou opravy dalších chodníků, stavba silnic, dokončujeme dopravní hřiště a připravujeme na jaro slavnostní otevření Jiráskových sadů. Mám radost, že i v roce 2015 pokračuje rozvoj našeho města dynamicky a v souladu s potřebami jeho obyvatel tak jako doposud. Ladislav Chlupáč.“
- **Ocenění pro dobrovolnické centrum Diecézní charity Litoměřice:** Tři roky působí při Diecézní charitě Litoměřice dobrovolnické centrum vedené Veronikou Vedejevou. Nezištně ve prospěch druhých v něm jen v letošním roce pracovalo 250 lidí, kteří do listopadu odpracovali 3500 hodin. Tři desítky neaktivnějších z nich přijali v prosinci na radnici Ladislav Chlupáč a místostarosta Pavel Grund. Jako poděkování dostali od města drobné dárky v podobě volných vstupenek do bazénu a knihovny.
- **Český červený kříž ocenil dárcce krve:** Slavnostní akt, který proběhl v prosinci, si jako obvykle nenechal ujít ani starosta Litoměřic Ladislav Chlupáč. Právě z jeho rukou lidé darující životadárnou tekutinu ocenění převzali. Letos jich bylo více než sedm desítek, a tak není divu, že prestižní setkání vůbec poprvé proběhlo v prostorách litoměřického hradu. „Bezpříspěvkových dárců přibývá a my jsme za to velmi rádi. I oceněných dárců je stále více, a tak jsme využili nabídky města Litoměřice a oceňování uskutečnili v sále gotického hradu. 51 dárců si z hradu odneslo stříbrnou medaili za dvacet bezpříspěvkových odběrů, 20 dárců si odneslo zlatou medaili doktora Jánského za 40 bezpříspěvkových odběrů a tři dárci se mohou chlubit zlatým křížem za 80 bezpříspěvkových odběrů krve. Ocenění dárci jsou především z Litoměřic, ale i z okolních obcí – například z Křešic, Polep a Žitenic,“ uvedla ředitelka Oblastního spolku ČČK Litoměřice Olga Šotnarová.

- **Studenti litoměřického gymnázia skončili druzí:** v mezinárodní dějepisné soutěži. Finále prestižního klání proběhlo v Chebu. Letos se ho zúčastnilo 260 českých a slovenských gymnázií, což dokazuje, že Litoměřičtí předvedli naprosto skvělý výkon. „Letos se soutěž týkala první republiky, a to jak historie, tak také průmyslu a kultury. Otázky zahrnovaly všechny aspekty života v letech 1918-1939,“ přiblížil učitel dějepisu na GJJ Petr Bašus. Uspěť v rok od roku kvalitnější konkurenci stálo litoměřické studenty mnoho úsilí a hodiny studia. „Na soutěž jsme se připravovali celý rok. Jak se soutěž blížila, byla příprava stále intenzivnější,“ uvedla členka litoměřického družstva Adéla Švihlíková. Za vzornou reprezentaci města studentům poděkoval i sám starosta Litoměřic Ladislav Chlupáč. V tentýž den ho v kanceláři navštívili místní judisté, kterým se v mezinárodních soutěžích také velmi daří a sbírají jedno ocenění za druhým. „Sport je v Litoměřicích na velmi dobré úrovni a to i díky výsledkům našich judistů. Jsem rád, že jednotlivé oddíly spolu spolupracují. Je všeobecně známo, že litoměřické judo patří k republikové špičce,“ prohlásil starosta Litoměřic Ladislav Chlupáč. Město Litoměřice judisty podporuje už dlouhá léta a to zejména finančně. „Město Litoměřice sport podporuje velmi významně, a to platí i pro judo. Financujeme čtvrtinu jejich nákladů. Zbytek si shánějí sami,“ objasnil starosta.
- **Tříkrálová sbírka:** Dne 22. ledna byly rozpečetěny poslední pokladničky Tříkrálové sbírky v litoměřické diecézi. Celkový výtěžek činí úctyhodných 2.082.802 korun českých, z toho Diecézní charita Litoměřice přispěla k celkové částce sumou 250.616 korun. Celkem se v litoměřické diecézi rozpečetilo 800 pokladniček, z toho 118 koledovalo pod hlavičkou právě Diecézní charity Litoměřice. O vykoledovanou částku, která letos v litoměřické diecézi poprvé přesáhla hranici dvou milionů, se zasloužilo více než 2000 koledníků a dobrovolníků, pomáhajících jak při organizaci, tak při vedení tříkrálových skupinek. Jedněmi z mnoha, kterým pomůže letošní výtěžek, jsou Noemi a Jaroušek z Děčína, kteří se narodili s dětskou mozkovou obrnou a Charita jim přispěje na speciální rehabilitaci nebo postižený chlapec z Libochovic, který denně dojíždí do speciální mateřské školy v Roudnici nad Labem a jemuž bude zakoupena speciální autosedačka.
- **Novoroční výstup na Radobýl:** Litoměřický Klub českých turistů uspořádal novoroční výstup na Radobýl. Tradiční akce určená nejen pro milovníky turistiky se letos konala už po padesáté. Přišlo přes tisíc návštěvníků, z čehož máme velkou radost. Každý účastník výstupu dostal zdarma novoročenku a mohl si též zakoupit speciální turistickou známku. Skoro tři kilometry dlouhý výstup letos turistům znepríjemnilo počasí. Vysoká účast ale svědčí o tom, že se příznivci novoročního Radobýlu jen tak něčeho nezaleknou.
- **Ohňostroj v parku:** Stalo se již tradicí, že v parku Václava Havla mohou děti také oslavit příchod nového roku. Občanské sdružení ProLUKA zde již po třetí připravilo ohňostroj již v podvečer, aby si i menší děti mohly užít atmosféru oslav. Tentokrát kavárna FérKafe přišla s překvapením, když mezi lidmi rozdala zhruba dvacítku lampionů štěstí, které vzlétly krátce před ohňostrojem.

- **Rozpočet města:** Litoměřice vstoupily do roku 2015 s již schváleným rozpočtem, a to s příjmy ve výši 387 milionů korun a výdaji 400 milionů korun. Pro takto navržený rozpočet hlasovalo na prosincovém jednání osmnáct z celkem sedmadvaceti zastupitelů. Vedení litoměřické radnice konstatovalo, že při zapojení financí našetřených z předchozích let v objemu 13 milionů korun jde o rozpočet vyrovnaný. Město tak i nadále zůstává jako jedno z mála v České republice bez dluhů. Z celkových příjmů 387 milionů korun tvoří běžné příjmy a běžné dotace roku 2015 částku 365 milionů, z celkových výdajů 400 milionů korun tvoří běžné výdaje roku 2015 celkem 335 milionů, což znamená přebytkový provozní rozpočet v částce 30 milionů korun. Provozní přebytek byl zapojen do financování navržených kapitálových výdajů 2015. Spolu s vlastními zdroji z předchozích let ve výši 13 milionů a kapitálovými příjmy 2015 tak budou vyrovnány předpokládané kapitálové výdaje v objemu 65 milionů korun. V celkových výdajích roku 2015 jsou také zahrnuty i známé přesuny výdajů z letošního roku v částce 15 milionů korun. Nejvýznamnější investiční akcí letošního roku bude modernizace autobusového nádraží.
- **Veřejná fóra, diskuze s veřejností:** Litoměřičané mohli v uplynulých dvou letech zaznamenat zvýšený počet akcí, v jejichž průběhu se mohli vyjádřit k problémům a připravovaným investičním projektům. Veřejná fóra, diskuze s veřejností k budoucímu využití bývalého pivovaru nebo areálu kasáren pod Radobylem byly jen některé z aktivit, které se podařilo uskutečnit v rámci projektu MISTRAL (Místní implementace strategického řízení v Litoměřicích). Během dvou let realizace projektu prošli zaměstnanci městského úřadu celkem čtyřmi semináři zaměřenými na strategické řízení a komunikaci s veřejností. Byla inovována Strategie marketingu a cestovního ruchu a provedena analýza všech grantových systémů města s návrhy na jejich zefektivnění. Ty v budoucnu získají jednotný design a formuláře, které se budou lišit jen ve specifických částech každého dotačního programu. Během roku 2015 dojde na webu města ke spuštění elektronické verze. Podání žádosti o grant tak bude mnohem jednodušší a rychlejší. V rámci projektu MISTRAL bylo dále otestováno a zavedeno socioekonomické a environmentální hodnocení projektů. Tento postup, kdy jsou záměry projektů vyhodnocovány z hlediska jejich dopadu na ekonomiku, sociální oblast a životní prostředí před tím, než jsou zařazeny do rozpočtu, je v ČR unikátní. Litoměřice jsou vůbec prvním městem, které toto hodnocení zavedlo plně do praxe. MISTRAL byl úspěšně ukončen ke konci loňského roku. Již nyní ale město odstartovalo projekty nové, které naváží na výsledky MISTRALu. Příkladem je projekt READY 21, na nějž Litoměřice získaly prostředky z tzv. švýcarských fondů. Zajímavostí je, že se stal třetím nejlépe hodnoceným projektem z více než stovky podaných žádostí.
- **Ministr na lednovém jednání městského zastupitelstva:** lednové jednání městského zastupitelstva navštívil také ministr životního prostředí Richard Brabec, který má v Litoměřicích svou poslaneckou kancelář. Ministr informoval zastupitele o dotačních projektech ministerstva životního prostředí, které by mohlo město využít v příštích letech.

- **Prezidenti SR a ČR v Terezíně:** 26. ledna navštívili nedaleký Terezín prezident Slovenské republiky Andrej Kiska a prezident České republiky Miloš Zeman. O den později se v Terezíně konaly oslavy 70. výročí osvobození koncentračního tábora Osvětim, kterých se v první řadě zúčastnilo 90 českých přeživších holocaustu a dále mimo jiných předseda poslanecké sněmovny Jan Hamáček.
- **Rekonstrukce Tyršova mostu:** V posledních měsících roku 2014 začaly přípravné práce na opravě nejdůležitější dopravní tepny Litoměřic Tyršova mostu. Přípravné práce spočívaly v úpravě komunikací a křižovatek, které ponесou nejtěžší zátěž dopravy v době, kdy bude Tyršův most uzavřen. Je to hlavně ulice Mrázova a kruhový objezd na Vojtěšském náměstí. Tyršův most by měl být uzavřen od 1. dubna a do té doby je nutné stavební úpravy dokončit. Pokud se kruhovou křižovatkou nepodaří stavebně upravit včas, tedy nejpozději do dubna letošního roku, bude Tyršův most pravděpodobně rekonstruován až v roce 2016.
- **Modernizace parkoviště v ulici Na Valech:** Od prosince využívají řidiči nově opravené parkoviště Na Valech. K dispozici je zde 45 parkovacích míst, z toho tři pro zdravotně postižené. Asfalt střídají dlažební kostky, vybudováno bylo nové veřejné osvětlení, plocha je odvodněna. Došlo k vykácení dvou vzrostlých stromů, jejichž zdravotní stav odborníci označili za nevyhovující. Místo nich byly vysazeny stromy nové.
- **Modernizace autobusového nádraží:** Počátkem roku 2015 se rozbíhá projekt modernizace autobusového nádraží. Jde o nejvýznamnější investiční akci letošního roku. Město totiž uspělo v Regionálním operačním programu Severozápad s žádostí o dotaci. Na realizaci projektu vyčísleného na celkem 61,4 milionu korun získalo 52,2 milionu korun, zbývající část zaplatí z vlastního rozpočtu. Samotnou realizaci díla zajistí firma Chládek a Tintěra, která vyhrála výběrové řízení. Informační systém dodá firma ELTODO. Stavební práce začínají v lednu a skončí do konce září 2015. První fáze projektu zahrnuje vybudování provizorního autobusového nádraží.
- **Opravy nemocničních sálů v Litoměřické nemocnici:** Začátkem roku 2015 byly na centrálních operačních sálech litoměřické nemocnice zahájeny stavební práce. Tyto jsou součástí projektu Modernizace centrálních operačních sálů Městské nemocnice v Litoměřicích, na který získala nemocnice dotaci z Regionálního operačního programu (ROP) Severozápad. Stavební část projektu modernizace operačních sálů zahrnuje především výměnu podlahových krytin vč. antistatických podlah na operačních sálech, instalaci nových elektricky otevíratelných dveří do operačních sálů a umýváren personálu, výměnu klimatizačních jednotek, modernizaci přísálových sterilizací a digitalizaci pracoviště s možností sdílení dat v rámci nemocnice a s možností videopřenosu z operačních sálů např. pro výukové účely. Celá stavební modernizace má být dokončena do konce června letošního roku.

- **Vyšla kniha Litoměřice – domov můj autorů Pavla Rývy a Oldřicha Doskočila:** Jeden z autorů popsal obsah knihy takto: „Knížka je o baráčcích, které jsou ošklivé, a většina lidí kolem nich prochází bez povšimnutí. Přitom se ale jedná o domy, které jsou velmi zajímavé. Buď událostmi, které se v nich staly, nebo lidmi, kteří v nich žili,“ vysvětlil Oldřich Doskočil.

## Únor

- **Oslavy masopustu:** 11. únorový den byl v Litoměřicích ve znamení masopustních oslav. Na Mírovém náměstí mohli návštěvníci vidět a ochutnat pravou českou zabijačku. Dále nechyběl průvod masek, divadelní představení pro děti, stánky s řemeslnými výrobky a občerstvením.
- **Litoměřický hospic sv. Štěpána oslavil 2. února své čtrnácté narozeniny:** Nestátní neziskové zařízení, které se věnuje především péči o nevyhlášeně nemocné, proto vyhlásilo další dobročinnou akci. Až do 30. ledna bylo možné do charitativního obchůdku Bona fide nosit libovolným způsobem vyrobená srdce. Všechny výrobky budou v obchůdku vystaveny a následně nabídnuty k prodeji. Výtěžek z nich pak poputuje na konto hospice. Největším problémem zařízení je aktuálně domácí hospicová péče, která zatím není hrazena zdravotní pojišťovnou. Hospic také nutně potřebuje nový zvedák do vany. Ten ovšem stojí více nežli nové auto a sehnat sponzora se na něj zatím nepodařilo. Vyrobená látková, pečená, malovaná, vyřezávaná srdce udělají radost hned dvakrát.
- **Litoměřický hrad byl vyhlášen stavbou Ústeckého kraje roku 2013:** Litoměřický hrad byl vyhlášen Stavbou Ústeckého kraje roku 2013. Cenu 25. února v Ústí nad Labem převzal starosta Ladislav Chlupáč, vedoucí odboru územního rozvoje městského úřadu Venuše Brunclíková, architekt Jiří Jarkovský a Zbyněk Lisý, zástupce firmy Konstruktiva Konsit. Neméně potěšující je skutečnost, že do Litoměřic putuje i druhé místo. Získala ho firma Hennlich za dostavbu výzkumného a vývojového centra na Českolipské ulici. Třetí skončil Děčín s projektem knihovny a multimediálního centra. Starosta Chlupáč neskrýval z výsledku radost: „Ocenění nás velmi těší, protože stavba nebyla jednoduchá. Naším cílem bylo revitalizovat hrad pro potřeby moderní doby, ovšem s velkým respektem k jeho mimořádné historii. Výsledek je dílem nezměrného úsilí řady lidí, bez nichž bychom to nedokázali.“ Soutěž vyhlašuje od roku 2002 Okresní hospodářská komora v Litoměřicích ve spolupráci s Českou komorou autorizovaných inženýrů a techniků a Sdružením stavebních firem Ústeckého kraje. Litoměřice nezískaly cenu za Stavbu roku Ústeckého kraje poprvé. Za rok 2011 ji obdržel nový Domov pro seniory na Dómském pahorku.
- **Změny v kontrolním výboru města:** Litoměřičtí zastupitelé většinovým počtem šestnácti hlasů rozhodli, že kontrolní výbor (KV) bude mít uvolněného předsedu. Což znamená, že za svou práci bude zastupitel Jaroslav Růžička (KSČM) placen v souladu s Nařízením vlády č. 37/2003 Sb. Zároveň došlo k personálnímu posílení výboru. Místo dosavadních sedmi členů má devět členů. Novými členy se na základě rozhodnutí zastupitelů stali Hana Mráčková za KDU-ČSL a Petr Panaš za Stranu zelených. Jde o zástupce stran, které dosud nebyly v KV zastoupeny.



- **Možnost dotace na stavbu multifunkční sportovní haly:** Město může podat žádost o dotaci na stavbu multifunkční haly na Výstavišti Zahrada Čech. Rozhodli o tom litoměřičtí radní na svém posledním jednání. Jednání o stavbě haly předcházela živá debata a záměr prošel velmi těsně s tím, že nesmí ohrozit záměr stavby haly ve sportovním areálu Masarykovy základní školy. Projekt „Multifunkční hala na Výstavišti Zahrada Čech“ zahrnuje výstavbu multifunkční haly, stavební opravy předprostoru výstaviště, výsadbu zeleně a sadové úpravy, demolici stávajících objektů. Předpokládané náklady projektu jsou 56.599.801,- Kč bez DPH (tj. 68.485.759,- Kč vč. DPH). Finanční spoluúčast města na projektu je 50 %.
- **Přestavba kruhové křižovatky:** Mírné počasí umožnilo i v únoru pokračovat s přestavbou kruhové křižovatky na Vojtěšském náměstí. Její dokončení do konce března je nezbytné pro začátek rekonstrukce Tyršova mostu.
- **Veletrh Holiday World:** Samostatným stánkem se Litoměřice prezentovaly na mezinárodním veletrhu cestovního ruchu Holiday World, který se uskutečnil ve dnech 19. až 21. února v areálu holešovického výstaviště. Holiday World je nejvýznamnější akcí svého druhu nejen v České republice, ale i v regionu střední Evropy. Pracovníci Centra cestovního ruchu Litoměřice zde představili nejen turistické atraktivity města, ale i řadu místních partnerů, jako je například výstaviště Zahrada Čech, Dílna ručního papíru a další. Návštěvníkům veletrhu byly nabízeny propagační materiály, mapy města i okolí, ale i ochutnávky regionálních vín.
- **Litoměřická knihovna K.H. Máchy rozjela na přelomu ledna a února projekt s podtitulem „Prolom kódy nudy“:** Projekt je cílen na mladé lidi ve věku od 14 do 26 let. Plný název Kre-Kni (Kreativní knihovna) napovídá, že i v letošním roce se v knihovně budou dít věci. Cílem je nabídnout mladým lidem prostor pro jejich vlastní tvůrčí nápady a ukázat jim, že literatura a umění obecně nemusí být vůbec žádná nuda. Možností k vlastnímu uplatnění budou mít zájemci mnoho. Připravuje se dílna DIY (do it yourself), mělo by vzniknout dokumentační centrum knihovny, žáci a studenti budou moci ovlivňovat výběr nových titulů v oddělení fantasy literatury, vyzkoušet si publikační činnost psaním recenzí a mnoho dalšího.
- **Holzmannovy Litoměřice:** Centrum cestovního ruchu Litoměřice začalo s přípravou turistické kampaně nazvané Holzmannovy Litoměřice. V přípravné fázi byli požádáni občané k poskytnutí fotografií, či jiných memorabilií spojených s postavou známého komika Felixe Holzmana.

- Vyhlášení osobností kraje v Litoměřicích:** Hejtman Oldřich Bubeníček, starosta Ladislav Chlupáč, primátoři Děčína, Ústí nad Labem a další hosté se 13. února sešli v sále hradu, kde proběhlo slavnostní vyhlášení osobností Ústeckého kraje za rok 2014. Uděleny byly ceny v pěti kategoriích. Kategorii podnikání a managementu vyhrál Štěpán Popovič, který stál dvacet let v čele sklářského gigantu AGC Flat Glass Czech Teplice. Kategorii sportu ovládl hokejista Martin Ručinský. Vítězem kategorie veřejná správa se stal Karel Edelmann, přednosta kliniky úrazové chirurgie Masarykovy nemocnice. Ocenění za dobrý skutek převzal Patrik Ch. Cmorej, který patří k nejlepším záchranářům regionu. Pomáhá nejen doma, ale i v zahraničí. V kategorii kultury zvítězil bavič Josef Alois Náhlovský.
- Vyhlášení nejlepších sportovců Litoměřicka za rok 2014:** V sále domu kultury proběhlo 9. února vyhlášení nejlepších sportovců Litoměřicka za rok 2014. Ačkoliv měly Litoměřice několik želízek v ohni, sportovcům opět kraloval lovosický extraligový házenkář Jiří Motl. Právě jemu starosta Ladislav Chlupáč předal cenu pro nejlepšího sportovce Litoměřicka roku 2014. Druhý skončil litoměřický judista David Hozák a třetí pilot tahačů z roudnické stáje Buggyra Adam Lacko. Mezi mládežníky již podruhé zvítězila atletka Michaela Červínová, Litoměřičanka závodící za ASK Lovosice. V této kategorii skvěle obstáli i další litoměřičtí sportovci. Judista Jan Svoboda obsadil třetí místo, karatistka Adéla Jirásková čtvrté a plavec Vojtěch Netrh skončil pátý. V kategorii kolektivů dospělých si první místo odnesli extraligoví házenkáři z Lovosic, druzí skončili litoměřičtí judisté, třetí litoměřičtí basketbalisté. Titul mistryň ČR pomohl k vítězství v kategorii kolektivů mládeže dorostenkám Sport Judo Litoměřice, druhou příčku obsadily děti z Funky Dangers a třetí junioři z Funky Dangers. Nejúspěšnějším trenérem byl vyhlášen David Lorenc ze Sport Judo Litoměřice.

## Březen

- **Slavnostní otevření Jiráskových sadů:** Jiráskovy sady se 23. března po několikaměsíční rekonstrukci slavnostně otevřely návštěvníkům. Obnovený park vychází vstříc nejrozličnějším potřebám návštěvníků napříč generacemi. Upravené trasy cest, nový mobiláň, zpevněná centrální plocha k pořádání kulturních akcí, originální vodní prvky, altán pro studenty, dětská, sportovní a dopravní hřiště s vlastním zázemím, netradiční informační systém. Centrální část Jiráskových sadů je nově uzpůsobena pro pořádání kulturních akcí. Původní fontánu nahradily mnohem lépe přístupné vodní stříky, pítko a vodní hranol. Návštěvníci dále v parku naleznou dvě hřiště pro menší děti, lanové prolézačky, mlatovou plochu pro hru pétanque i obnovené víceúčelové sportovní hřiště s novým barevným povrchem a večerním osvětlením. Poblíž gymnázia vznikl dřevěný altán nejen pro setkávání studentů. Projektant nezapomněl ani na čtyřnohé miláčky, pro které jsou vyhrazeny dvě psí louky. Svěbytnou atmosféru parku podtrhují umělecké a informační prvky. Navrhli je výtvarníci z pražské Vysoké školy uměleckoprůmyslové. Dita Krouželová doplnila zmíněné vodní prvky navržené architektem Zdenkem Sendlerem o úryvky z díla básníka K. H. Máchy. Ondřej Brom a Michal Sloboda přišli s nápadem hravého souřadnicového systému s piktogramy, který prochází celým parkem a vybízí návštěvníky k jeho dalšímu objevování. Navrhování si vyzkoušeli i studenti litoměřického gymnázia. Jeden z jejich nápadů zahrnuli autoři Sloboda s Bromem do zmíněného systému. Projekt obnovy Jiráskových sadů byl zahájen v roce 2010. Od samotného začátku se do něj mohla zapojovat veřejnost. Podněty místních k budoucímu využívání parku se mimo jiné staly součástí zadání architektonické soutěže Cena Nadace Proměny 2011. V ní nejlépe obstál Atelier zahradní a krajinářské architektury – Ing. Zdenek Sandler, autor proměny parku. Vedle samotného grantu poskytovala nadace městu i konzultační podporu, pomáhala se zapojováním veřejnosti nebo zorganizovala architektonickou soutěž. Zároveň s revitalizací Jiráskových sadů se podařilo zbourat staré, potřebám již nevyhovující dětské dopravní hřiště a na stejném místě postavit zcela nové se správnou budovou, která po architektonické stránce lépe ladí nejen k parku, ale i sousednímu kostelu. Finance na realizaci této souběžné akce získalo město z Regionálního operačního programu Severozápad. Dotace činila 12,9 milionu korun. Dalších 2,4 milionu korun představuje vlastní podíl města.
- **Zápisy do prvních tříd:** První výsledky zápisů pro školní rok 2015/2016 ukazují, že do prvních tříd nastoupí pravděpodobně 304 dětí. Největší zájem byl o Masarykovu základní školu, kde zaznamenali historické maximum. K zápisu sem dorazilo přes 100 budoucích školáků.

- **Zrušení výběrového řízení na MHD:** Úřad pro ochranu hospodářské soutěže zrušil výběrové řízení vypsané městem Litoměřice na provozovatele městské hromadné dopravy. Potvrdil tak své rozhodnutí vydané zhruba před rokem, proti němuž město podalo návrh na rozklad. Vzhledem k tomu, že další opravný prostředek již neexistuje, Litoměřice se připravují na vypsání nového výběrového řízení s pozměněnými podmínkami. Jde přitom o nadlimitní veřejnou zakázku s přesahem 50 milionů korun. Pokud nenastanou opětovně nová řízení o námitkách či jiné komplikace, měla by nová smlouva vstoupit v platnost 1. ledna 2016. Smlouva na provoz MHD se bude uzavírat na následujících deset let.
- **Zastupitelé schválili Akční plán ke Strategickému plánu rozvoje města:** (SPRM) pro rok 2015. Je souhrnem plánovaných investičních akcí města a dalších významných projektů, které jsou obsaženy v rozpočtu na rok 2015, provázaných s jednotlivými oblastmi a cíli SPRM. Akční plán pro letošní rok například zahrnuje vybudování parku na Miřejovické stráni, stavbu podzemních kontejnerů, modernizaci a dostavbu autobusového nádraží, stavbu víceúčelového hřiště u azylového domu, zateplení a výměnu oken v mateřských školách, významné opravy a rekonstrukce apod.
- **Přípravy na uzavírku Tyršova mostu:** Litoměřice se připravují na uzavírku Tyršova mostu. Mírná zima umožnila provedení nezbytných stavebních úprav kruhového objezdu na Vojtěšském náměstí poslední víkend v měsíci se položil nový asfaltový povrch. V ulici Na Valech byly umístěny dočasné semafore, které budou řídit dopravu na této nejvytíženější ulici. Dokončuje se také stavba lávek, které umožní, aby most zůstal po celou dobu své rekonstrukce otevřen pro chodce a cyklisty.
- **Oprava autobusového nádraží:** Stavební práce na revitalizaci autobusového nádraží jsou v plném proudu. Dokončena byla stavba provizorního nádraží ve vnitřním prostoru stávající točny. Probíhá demolice starých nástupišť. Cestující tak musejí od 23. března počítat se zásadními změnami. Revitalizace autobusového nádraží se tak dostala do druhé fáze. Úvodní zahrnovala kromě stavby nových nástupišť i přeložku kabelů veřejného osvětlení a kabelů ČD Telematika, výstavbu přechodu pro chodce v ulici Ostrovní a stavbu první poloviny přechodu pro chodce mezi vlakovým nádražím a ulicí Ostrovní, včetně dělicího ostrůvku.
- **Oslavy řeky Ohře:** Soutok Labe a Ohře je jedním z kouzelných přírodních úkazů charakteristických pro Litoměřice. A právě ve znamení oslav řeky Ohře, druhého největšího levostranného přítoku Labe, od jehož první písemné zmínky letos uplyne 1210 let, se ponese letošní turistická sezóna. S intenzivními přípravami začalo v předstihu i Centrum cestovního ruchu Litoměřice. Cílem oslav je připomenout význam řeky v životě našich předků i v současnosti. Připravuje je Destinační agentura Dolní Poohří ve spolupráci s partnery, mezi nimiž je i centrum cestovního ruchu Litoměřice. Probíhat budou po celé délce toku. Začnou v červnu v Kadani a skončí v říjnu v litoměřickém veslařském klubu. Názvy Ohře i Ohara patrně vzešly z jejího keltského pojmenování Agara (Ag znamená losos, Ara znamená tekoucí voda). Tomu odpovídá i její německý název Eger.

- **Talentová soutěž Little Star:** Skvělé pěvecké výkony za doprovodu živé kapely a řadu emotivních chvil přineslo finále letošního 4. ročníku Little Star, tedy celorepublikové soutěže pěvecky nadaných dětí a mládeže, které se uskutečnilo 18. března v sále domu kultury. Do soutěže organizované MKZ se přihlásila téměř stovka účinkujících z celé republiky. Z Čáslavi dokonce přijel na semifinále autobus 19 dětí i s fanoušky. Vítězství si v kategorii A (do 10 let) odvezla do Prahy Káťa Jechová. V kategorii B (do 14 let) zvítězila Bára Blažková z Nové Role. Kategorii C (do 18 let) vyhrála Karolína Kultová ze Rtně v Podkrkonoší. Vítězové obdrželi kromě jiného i odměnu v podobě čtrnáctidenního soustředění od společnosti Talent Company a právo vystoupit na hlavním podiu Litoměřického vinobraní.

## Duben

- **Začaly opravy Tyršova mostu:** Začala stavba, která ovlivní život obyvatel Litoměřic, jako málokterá za poslední desetiletí. Od 1. dubna byl Tyršův most uzavřen pro automobilovou dopravu. Rekonstrukci mostu si vyžádal jeho havarijný stav po dvou velkých povodních v roce 2002 a 2013. Uzavírka má trvat minimálně do 31. 12. 2016. Investorem je Ředitelství silnic a dálnic České republiky, stavbu zajišťuje firma SDS EXMOST. Náklady jsou vyčísleny na 150 milionů korun. V roce 2010 proběhlo měření dopravní situace na mostě. V průměru přes most projelo 17 600 vozidel!
- **Stručná historie mostu v Litoměřicích:** první písemná zmínka o mostě v Litoměřicích se dochovala v privilegiu krále Ladislava Pohrobka z roku 1454, ve kterém král povoloval na mostě v Litoměřicích výběr cla. První most byl dřevěný. V průběhu let byl několikrát přestavován i poničen povodněmi a požárem za třicetileté války. Stavba kamenného mostu přes řeku Labe byla zahájena roku 1686 významným litoměřickým stavitelem Guiliem Broggiem. Definitivně byl most dokončen v roce 1711 pod dohledem jeho syna Octavia Broggia. Most byl vyzdoben 9 sochami a křížem. Tento barokní most sloužil až do začátku dvacátého století, kdy v roce 1906 začala výstavba současného mostu, která skončila v roce 1910. První velkou rekonstrukcí prošel v letech 1975 – 1985, kdy byla rozšířena vozovka, vyměněny nýty v ocelové konstrukci a vyměněno původní ozdobné zábradlí. Během obou velkých povodní 2002 a 2013 došlo k zatopení celého předmostí na levém břehu Labe a most byl zcela neprůjezdný. Proto bylo rozhodnuto o výstavbě nového mostu dále po proudu řeky. Nový most byl dokončen v roce 2009 a nese jméno generála Chábery. Je konstruován tak, aby zůstal průjezdný i za mimořádně velkých povodní (což prokázal v roce 2013). Nynější rekonstrukce Tyršova mostu si mimo jiné vyžádá kompletní demolici a následně výstavbu obou předmostí, stabilizaci zemního tělesa mostu a kompletní výměnu povrchu mostovky.
- **Z důvodu rekonstrukce Tyršova mostu značně vzrostlo dopravní zatížení:** mostu generála Chábery a ulice Mrázova a Na Valech. Průjezd městem je komplikovaný v době ranní a odpolední špičky, kdy trvá cca 15 – 25 minut. Kolony se tvoří i v obci Mlékojedy, přes kterou na most generála Chábery najíždějí obyvatelé Terezína a Bohušovic nad Ohří.
- **Společný úklid města:** Stejně jako loni i letos se Litoměřice připojily ke kampani „Uklidme Česko“. Výsledkem sobotního úklidu, který se uskutečnil 18. dubna, byly tři plné kontejnery odpadu vážícího zhruba dvanáct tun. V okolí panelové cesty od ulice Kamýcká k Richardu, v prostoru za garážemi u mateřské školy na Cihelně a v okolí Penny marketu a dolního nádraží sbíralo odpad 115 dobrovolníků. Místa k úklidu vybrali členové komise životního prostředí. Do akce se kromě aktivních obyvatel zapojili i členové turistického oddílu mládeže Litomíci, dobrovolníci Diecézní charity, klienti Domova U Trati, Naděje, azylového domu Farní charity M. Pomocné a děti z dětského domova. Na závěr byla pro všechny zúčastněné připravena ukázka výcviku psů celní správy.

- **Diskuse o problémech Litoměřic:** Zhruba dvě stovky obyvatel přišly 13. dubna do domu kultury diskutovat o problémech Litoměřic s vedením města, radními, zastupiteli, řediteli příspěvkových organizací a vedoucími odborů městského úřadu. Jak vyplynulo z debaty, Litoměřičany nejvíce trápí nákladní auta projíždějící centrem. Označili je za hlavní problém města. Po otevření Tyršova mostu žádají řešení. Za druhý nejvážnější problém lidé označili dle jejich názoru neutěšený stav tržnice. Dále si přejí vybudovat workoutové hřiště, tedy venkovní posilovnu, obnovovat stávající a stavět nová dětská hřiště v odpovídající kvalitě, vybudovat sportovní ovál u Havlíčkovy základní školy, převést Domov U Trati na město, instalovat cvičící stroje pro starší generaci v centru nebo zajistit kvalitní péči psychoterapie a psychiatrie. Do první desítky se vešla i renovace skateparku. Shodný počet hlasů pak dostaly založení výchovně vzdělávací farmy v areálu Zahrady Čech, obnova zrušeného parkoviště u nákupního centra Severka a častější odvoz tříděného odpadu, zejména plastů. Definované problémy ověří internetová anketa, která byla v následujících dnech spuštěna na webových stránkách Zdravého města Litoměřice. Poté budou předány radnici k řešení.
- **Žaloba na město kvůli Radničnímu zpravodaji:** Město Litoměřice čelí žalobě kvůli údajnému neobjektivnímu podávání informací prostřednictvím městem vydávaného periodika Radničního zpravodaje. Spravedlnosti se u soudu domáhalo hnutí ANO 2011, které v Litoměřicích vyhrálo komunální volby v říjnu 2014, nakonec ale muselo zasednout v opozici. Právě vyjádření se k výsledkům voleb mělo být hlavním předmětem článku, který chtělo opoziční ANO v městském periodiku, vydávaném jednou za dva měsíce, opakovaně a pokaždé neúspěšně otisknout.
- **Architektonická soutěž rozvoje kasáren pod Radobýlem:** čtrnáct architektonických návrhů pro rozvoj lokality bývalých kasáren pod Radobýlem bylo náplní vernisáže v litoměřickém Hradě. Architektonická soutěž byla vypsána po bezúplatném převodu areálu Armády ČR na město Litoměřice.
- **Jarní Tržnice Zahrady Čech:** Zahrada Čech odstartovala jarní sezónu, v průběhu které se uskutečnilo již několik méně či více úspěšných akcí. První byla tradiční jarní prodejní akce Tržnice Zahrady Čech, poté následovaly Úsporné bydlení a Festival relaxu. Tržnice nabízela vyhledávaný sortiment pro všechny zahrádkáře, kutily či chalupáře. Jarní výstava se opět zařadila mezi velmi úspěšné akce. Vysoká návštěvnost a nárůst počtu vystavovatelů splnily nejen očekávání ze strany organizátorů, ale i z pohledu vystavovatelů, prodejců i samotných návštěvníků. Za velmi krátkou dobu, dva týdny po Tržnici, proběhla výstava Úsporné bydlení a Festival relaxu. Tato akce nebyla úspěšná z hlediska návštěvnosti. Negativním faktorem byla kolize hned s několika probíhajícími akcemi nejen v blízkém okolí.

- **Vinařské Litoměřice 2015:** výrazného úspěchu na 13. ročníku soutěže Vinařské Litoměřice dosáhlo domácí vinařství Klášterním vinné sklepy Litoměřice, jež jsou součástí Agrofruktu Kamýk, když jim byly uděleny dvě zlaté medaile. Na veřejnou část akce zavítalo zhruba tři tisíce návštěvníků, kteří mohli ochutnat přes šest stovek soutěžních vín.
- **Výstava Zničené kostely:** V oblastním muzeu v Litoměřicích začala výstava věnující se zničeným kostelům v severních Čechách.
- **Návštěva M. Viewegha:** 22. dubna navštívil litoměřické gymnázium nejúspěšnější současný český spisovatel Michal Viewegh. Besedou spisovatele se studenty byl zahájen projekt gymnázia a litoměřické knihovny K.H. Máchy „Spisovatelé naživo“.
- **Litoměřický šermíř Ondřej Strnad** ze Slavoje Litoměřice obsadil výborné 16. místo na mistrovství světa kadetů v Taškentu.
- **Šesté místo basketbalistek U11 Slovanu Litoměřice:** na mistrovství republiky, které se konalo v Hradci Králové skončily mladé basketbalistky na výborném šestém místě. Trenéři Tomáš Hrubý a Karel Kyncl vedli družstvo složené z hráček: Natálie Tomiová 41b, Barbora Míčková a Karolína Kynzlová 35b, Kateřina Ebertová a Jindřiška Hrubá 22b, Dominika Menčíková a Sára Dadejíková 14b, Karolína Janoušková 10b, Karolína Bisová 9b, Johanka Chvojková 8b, Tereza Krebsová 6b, Klára Vondříčková 5b, Nela Kalousová a Anežka Rupertová 4b, Kateřina Pajonková 3, Šárka Šálková 2, Anežka Hrubá a Barbora Beránková.



## Květen

- **Výročí 70. let od konce 2. světové války:** 8. května na hřbitově u památníku obětem druhé světové války a následně i u krematoria Richard při vzpomínce na 4 500 lidí, jež v otrockých podmínkách zahynuly před 70 lety v nacistické podzemní továrně Richard u Litoměřic. Pietní akt organizovalo město v čele se starostou ve spolupráci s litoměřickou organizací Sdružení Čechů z Volyně. „Vaše oběti nebyly marné. V úctě se skláníme před vámi. Díky vám jsme svobodní. Nezapomeneme,“ uvedl Josef Kozák, dlouholetý předseda litoměřické organizace Sdružení Čechů z Volyně.
- **Seminář Zdravé město:** Hrad Litoměřice hostil odborný seminář zaměřený na zahraniční rozvojovou spolupráci měst a obcí. Akci pořádalo Zdravé město Litoměřice, účinná pomoc lidem z rozvojových zemí je totiž jedním z bodů pro naplňování programu Místní agendy 21, kde Litoměřice úspěšně působí již řadu let.
- **Nový ředitel ZŠ Na Valech:** Litoměřičtí radní potvrdili rozhodnutí komise, která na pozici nového ředitele Základní školy Na Valech doporučila 31letého Mgr. Petra Klupáka, dosavadní pedagog litoměřického gymnázia. Do své funkce nastoupí nejpozději 1. srpna.
- **Výpověď tajemníka městského úřadu:** Městský úřad se ocitl na konci května bez tajemníka. Jeho povinnosti převzal starosta města poté, co podal z vlastního rozhodnutí výpověď Ing. Karel Chovanec.
- **Rekonstrukce Tyršova mostu:** během likvidačních prací byly dělníky odkryty základy dřívějšího mostu z 18. století. Následující zkoumání ukázala, že základy původního mostu byly v pozdější době zality betonem. Po dohodě stavařů s archeology a památkáři tak bude rekonstrukce mostu pokračovat dle původního projektu.
- **První elektromobil pro litoměřické technické služby:** Vozový park Technických služeb města Litoměřice obohatil první elektromobil, který je v rámci České republiky první svého druhu. Do bezplatného užívání na jeden rok jej předal řediteli TS jednatel firmy Balkancar a zároveň litoměřický zastupitel Jaromír Mareš.
- **Holzmannovy Litoměřice:** V litoměřickém hradu byla slavnostní vernisáží zahájena výstava, jež je poctou a zároveň vzpomínkou na umění komika Felixe Holzmann. Centrum cestovního ruchu Litoměřice vernisáží výstavy odstartovalo novou turistickou sezonu. Akce se zúčastnilo zhruba 150 lidí, mezi nimi i dcera Felixe Holzmann, manželka Bärbel Greif Holzmannová nebo akademický sochař Libor Pisklák, autor Holzmannovy bronzové busty instalované na Mírovém náměstí na fasádě domu, v němž komik žil s rodiči. Návštěvníci výstavy mohli vidět řadu civilních fotografií z komikova života, snímky dokumentující jeho vystoupení, několik autentických předmětů, které používal v již legendárních scénkách, včetně rozprašovače lesní vůně.

- **Férové snídaně v parku:** V Jiráskových sadech se v sobotu 9. května sešlo kolem 70 lidí na pikniku Férová snídaně. Podpořili tak fairtradové a lokální pěstitele. Litoměřičané tím dali jasně najevo, že je zajímá, kdo a za jakých podmínek pro ně pěstuje například čaj, kávu nebo zeleninu a ovoce.
- **Festival Alchymistické Litoměřice:** 1.ročník festivalu se konal v kulturním domě v Litoměřicích dne 15. a 16.května jakožto první festival svého druhu na severu Čech. Na programu byly workshopy, přednášky, diskuse, umělecká vystoupení a výstavy na téma zdravý životní styl, nekonvenční i klasická medicína, přírodní stavitelství či duchovní a osobnostní rozvoj.
- **Autosalon na Zahradě Čech:** Další úspěšnou akcí Zahrady Čech byl Autosalon. Ve dnech od 15. do 17. května prošlo branami výstaviště 15.000 návštěvníků. Na letošním ročníku se odprezentovalo 57 firem (v loňském roce to bylo 30 společností).
- **Cargo Gallery:** V Litoměřicích na Lodním náměstí zakotvila unikátní loď Cargo Gallery. Jde vlastně o plovoucí výstavní síň a koncertní sál s veškerým zázemím pro pořádání rozličných kulturních akcí. Po divadelní lodi bratří Formanů se tak nyní mohou zájemci na Labi kochat výtvarným uměním nebo si třeba užít regulérní rockový koncert.
- **55 let litoměřického sboru Hlásek:** V pátek 22. května se v Divadle K. H. Máchy v Litoměřicích konal nevšední koncert. Dětský pěvecký sbor Litoměřický Hlásek si slavnostním koncertem připomněl dobu svého působení. Kromě stávajících zpěvaček a zpěváků si na pódium přišly v hojném počtu zazpívat i bývalé členky společně se svou tehdejší sbormistryní Vlastou Vávrovou. Sbor vznikl již v roce 1960, kdy ho založil Dr. Vladimír Frühauf. Od roku 1980 se vedení koncertního sboru ujala Vlasta Vávrová a od roku 2001 je sbormistryní Dr. Jana Chobotská. Za 55 let existence prošlo sborem několik generací zpěvaček a zpěváků. Dětský pěvecký sbor Litoměřický Hlásek v současnosti působí při Základní umělecké škole v Litoměřicích.
- **Turnaj Final Four o postup do Národní basketbalové ligy:** Na závěr basketbalové sezóny 1. ligy přijely do Litoměřic čtyři nejlepší týmy, aby se utkaly o postup do NBL. Výsledek byl velice pozitivní pro domácí družstvo, které vyhrálo oba svoje zápasy a stalo se vítězem finálového turnaje. Celkové pořadí Final Four: 1. Slavoj BK Litoměřice A, 2. Sokol Hradec Králové 2, 3. BK Lokomotiva Plzeň, 4. BK Opava B. Litoměřičtí basketbalisté si tak vybojovali místo v baráži o účast v nejvyšší soutěži NBL. Po zvážení situace se ale klub tohoto práva vzdal a v příští sezóně se bude opět účastnit bojů v 1. basketbalové lize.
- **3 medaile pro Litoměřické juniorské judisty z mistrovství ČR:** z chomutovského mistrovství ČR juniorů v judu přivezli zástupci Sport Judo dvě stříbrné a jednu bronzovou medaili. Na druhých místech se ve svých kategoriích umístily Petra Hájková a Denisa Beranová, bronzovou medaili si přivezl Adam Vojta.

- **Běh pro hospic:** V sobotu 23. května 2015 se uskutečnil první ročník Běhu pro hospic. Charitativní akci svou účastí podpořili házenkáři Lovosic, kteří v roce 2015 vyhráli český pohár a skončili druzí v nejvyšší soutěži. Nejdůležitější samozřejmě nebyly výsledky, ale vybraná suma, která má pomoci Hospici svatého Štěpána a jeho klientům. Benefice, která byla poprvé zaměřena sportovně, vynesla sumu 52 100 korun.

## Červen

- **Archeologické nálezy na mírovém náměstí:** Při rekonstrukci vodovodu a plynovodu byly učiněny historické cenné nálezy, kdy byly odhaleny tři zásobní jámy z 10. století, do kterých lidé ukládali nejprve obilí a později sloužily jako odpadní jámy. Konkrétně v nich byly nalezeny střepy a zvířecí kosti. Dále relikty hrobů pocházející z 12. století. Jde o zbytky pohřebiště, které na náměstí bývalo. Překvapením bylo též nalezení úrovně, do které bylo ve 13. století město založené.
- **Účast Litoměřic na konferenci „2<sup>nd</sup> European Cities Forum“:** Litoměřice dostaly příležitost prezentovat jako jedno z deseti vybraných měst z celé Evropské unie svoje aktivity v oblasti energetiky. O významu konference svědčí i účast významných osobností, mezi kterými byla i Corina Crețu, eurokomisařka pro regionální politiku, Maroš Šefčovič, místopředseda Evropské komise, dále ministři členských států a starostové měst i obcí. Litoměřice měly svůj stánek, na kterém prezentovaly své aktivity v oblasti energetiky a v České republice pilotní geotermální projekt.
- **Připomínka zločinů proti lidskosti:** Minutou ticha a položením květin uctili dnes zástupci litoměřické pobočky Konfederace politických vězňů památku politických vězňů. Pietní akt se za účasti starosty města Ladislava Chlupáče uskutečnil v podloubí radnice u bronzové pamětní desky, kterou před několika lety nechal vyrobit Nadační fond Kalich společně s městem Litoměřice.
- **Změny v systému vydávání Radničního zpravodaje:** na nátlak opozičních stran se vedení města rozhodlo k provedení změn v systému vydávání této městské tiskoviny. Kromě změny v redakční radě a systému přípravy zpravodaje přibyla i politická stránka s komentáři zastupitelů k různým akcím či problémům týkajících se města Litoměřic.
- **Rekonstrukce na Mírovém náměstí:** Výkopové práce související s rekonstrukcí plynovodu a vodovodu budou na Mírovém náměstí zahájeny 10. června a skončí v polovině září, tedy do vinobraní. Do 8. června musí být z důvodu bezpečnosti demontovány předzahrádky nacházející se na jižní straně náměstí. Mírové náměstí zůstane po celou dobu průjezdné. Řidiči však musejí počítat se snížením počtu parkovacích míst. Výkopové práce se dotknou prostoru před radnicí, Komerční bankou a muzeem.
- **Nové dětské hřiště na Cihelně:** Obyvatelé Litoměřic se dočkali nového Rákosníčkova hřiště, které vybojovali v hlasování od společnosti Lidl. V neděli 31. května bylo hřiště za účasti starosty Litoměřic slavnostně otevřeno. Den plný her a zábavy patřil především dětem, které si mohly na vlastní kůži vyzkoušet nové houpačky a prolézačky s motivem Rákosníčka. Malé i velké pobavilo vystoupení Michala z Kouzelné školky.

- **Modernizace operačních sálů:** Slavnostním otevřením dne 24. června 2015 byl ukončen projekt „Modernizace centrálních operačních sálů Městské nemocnice v Litoměřicích“, na která získala litoměřická nemocnice dotaci z Regionálního operačního programu Severozápad. V rámci tohoto projektu proběhla jak stavební modernizace prostor centrálních operačních sálů, tak i dodávka nových přístrojů.
- **Výročí 600 let od upálení Jana Husa:** Litoměřické muzeum uspořádalo v červnu výstavu Ve znamení kalicha. Tematická výstava byla pořádána k 600. výročí upálení M. Jana Husa. Přestože J. Hus nebyl s Litoměřicemi přímo spojen, husitské období zde zanechalo hluboké stopy. Výstava zachycovala okamžiky proměny královského katolického města v město utrakvistické. Výstava kromě jiného představila některé vzácné doklady písemné kultury, tzv. husitskou archu nebo tradiční husitské zbraně. Vernisáž výstavy se uskutečnila 4. 6. v 17 hodin. Doprovodný program k výstavě: 9. 6. v 17 hodin Hus ve výtvarném umění své doby, přednáška Prof. PhDr. Mileny Bartlové, CSc. 16. 6. v 17 hodin komentovaná prohlídka výstavy, kurátorka a autorka výstavy Mgr. Kristýna Sedláčková 20. 6. od 10 do 11.30 hodin když do Litoměřic přišli husité, sobotní komentovaná prohlídka výstavy určená dětem i dospělým. 23. 6. v 17 hodin Husitský chorál v 16. století Přednáška Mgr. ThLic. Jiřího Žúrka ThD. 5. – 6. 6. Muzejní noc Program pátečního podvečera (5. 6.) byl inspirovaný husitstvím. Muzeum, knihovna a CCR uspořádaly pro děti zábavně-naučnou hru Hrr za husity. V muzeu si pak zájemci mohli vyzkoušet starou techniku zdobení knižních vazeb, výrobu pečeti s motivem J. Husa nebo si tvořivě pohrát s texty tohoto kazatele.
- **Festival SUNFEST:** První ročník festivalu, který je prioritně určen mladým lidem do 25 let, kterým nabídl 19. června hudbu v centru města. V průběhu dne vystoupily na Mírovém náměstí kapely Cookies, Nebe, Doctor Victor, Kofe-in, New element a litoměřický Patapon. Mezi jednotlivými koncerty zazpívali finalisté Little star 2015.
- **Litoměřické kulturní léto:** Dlouhodobou kulturní akci zahájil společný koncert filharmonie Základní umělecké školy Litoměřice a Musikschule des Landkreises. Do hudebního tělesa se zapojili v letošním roce také žáci ZUŠ Roudnice nad Labem a ZUŠ Libochovice, studenti teplické a pražské konzervatoře. Z Rumunska přijeli studenti hudebního gymnázia z města Cluj, významnou oporou byli profesionální hudebníci z Orchestru Severočeského divadla opery a baletu v Ústí nad Labem a Severočeské filharmonie Teplice. Dohromady se na pódiu sešlo 75 hráčů. S orchestrem vystoupil také sedmdesátičlenný litoměřický festivalový sbor, který sestává ze zpěváků litoměřických sborů a funguje pod vedením Romana Pallase. Dirigentské taktovky se ujali Andreas Grohmann (SRN) a Jiří Knotte (CZ). Sólově vystoupily Jana Červinková (soprán), Sarah Kaulbrasch (mezzosoprán), Kristýna Landová (příčná flétna) a Jana Šillerová (violoncello).

- **Noc kostelů:** Noc kostelů v litoměřické diecézi byla úspěšná. Stala se místem setkání tisíců lidí. K tomuto mezinárodnímu ekumenickému projektu se na území litoměřické diecéze připojily dvě stovky církevních objektů, z nich bylo více než 140 římskokatolických.
- **Úspěch pěveckých sborů ZŠ B. Němcové:** V pátek 5. června se v Olomouci konal 43. ročník festivalu Svátky písní spojený s prestižní mezinárodní soutěží Mundi cantat. Dívčí sbor Puellae cantantes získal ve třech kategoriích tři zlatá umístění, jeho přípravka Modrásci také tak (a ještě druhé místo v absolutní soutěži Grand prix !), Chlapecký sbor Páni kluci v kategorii smíšené chlapecké sbory rovněž zlato a smíšený sbor dospělých Singin friends stříbro.
- **Muzejní noc 2015:** Bohatý a zajímavý program nabídla Muzejní noc 2015 v Litoměřicích. V netradičním čase a s neobvyklým programem se veřejnosti představilo hned sedm kulturních institucí ve městě, což je v rámci celé republiky vzhledem k velikosti Litoměřic věc takřka nevídaná.
- **Výstava v jezuitském kostele:** Severočeská galerie výtvarného umění v Litoměřicích připravila k významnému životnímu jubileu malíře Františka Hodonského (\* 1945) výstavu z autorovy krajinářské tvorby s názvem Plynoucí prostor. Výstava je koncipována přímo pro bývalý jezuitský kostel Zvěstování Panně Marii v Litoměřicích, kde s monumentálním barokním prostorem vstupují do dialogu díla Františka Hodonského převážně z posledních let.
- **Africký festival DUN DUN:** V pátek 12. června se v Parku V. Havla konal proslulý festival inspirovaný Afrikou „DUN DUN“, kde si návštěvníci užili spoustu zábavy v připravených dílničkách jako maskové tvoření, výroba afrického míče, korálkování, malování na tvář, africká zvířátka, vědomostní soutěže, postavme si dům a Afrika – hádanka na každém kroku.
- **Benefiční koncert fondu Kalich:** benefiční koncert fondu Kalich, na kterém vystoupila skupina Spiritual kvintet, vynesl 192 tisíc korun pro Hospic sv. Štěpána v Litoměřicích.
- **Dorostenky Sport Judo Litoměřice stříbrné na mistrovství republiky:** družstvo litoměřických dorostenek ve složení Denisa Moravcová, Michaela Chaloupková, Žaneta Kropáčová, Denisa Beranová, Věra Zemanová, Michaela Rehnová a Petra Hájková vybojovalo na mistrovství republiky v Jablonci nad Nisou druhé místo.
- **Hokejbalisté druzí v 2. Oblastní hokejbalové lize:** Hokejbalisté týmu Killers Litoměřice skončili v sezóně 2014/2015 na druhém místě v 2. Oblastní lize, jejich přemožitelem ve finále play-off bylo mužstvo Elba DDM Ústí nad Labem.

- **Fotbalisté FK Litoměřice A ukončili sezonu:** Tým mužů FK Litoměřice A skončil v sezoně 2014/2015 na třetím místě Divize B. Na prvním místě se umístily Brozany a druhé byly Lovosice.
- **Litoměřičtí tenisté postoupili do vyšší soutěže:** O postup se zasloužili: Hrající kapitán Jiří Šimánek, Petra Svobodová, Kristýna Němcová, Michal Šváb, Dominik Dušek, Jan Živnůstka, Jiří Žáček a Adam Křemeček.

## Červenec

- **Výročí 600 let od upálení mistra Jana Husa:** K výročí 600 let od upálení Mistra Jana Husa se v sále hradu konalo společenské setkání, které si dalo za cíl diskuzi při hledání historické pravdy nad Husovým odkazem. Akci spolupořádali členové neformálního Sdružení přátel historie Oldřich Doskočil a Mgr. Adámek. Za účasti evangelického faráře Zdeňka Bárty a režisérky Rudinské, která je autorkou promítaného celovečerního dokumentu Pavel Wonka se zavazuje, účastníci společně diskutovali nad nebezpečím černobílého vnímání historických odkazů. Pastor Bárta na začátek připomněl svoje vlastní zkušenosti signatáře Charty 77, kdy musel své postoje a pravdu obhajovat před tehdejší komunistickou mocí. Po promítnutí filmu, který paní režisérku postavil v očích některých kritiků do role “kacířky”, proběhla diskuze o zkušenostech a tlaku, kterému musela čelit od lidí, kteří si svou pravdu obhajují bez ochoty naslouchat novým argumentům a skutečností. I po skončení akce zůstalo několik lidí ve skupinkách a diskutovali o svých postojích k tématům. Mezi hosty nechyběl ani senátor Hassan Mezian a řada dalších osobností.
- **Vlna veder a sucho:** Na konci července začal v Litoměřicích platit zákaz čerpání vody z Pokratického potoka. Důvodem bylo dlouhodobě teplé a suché počasí. Rozhodl o tom vodoprávní úřad. Zákaz platil na území obce s rozšířenou působností i pro Úštěcký potok, Studený potok, Luční potok a jejich přítoky. Povoleny byly pouze odběry pro vodárenské účely. O mimořádném suchu svědčí fakt, že tento zákaz vydal litoměřický úřad vůbec poprvé. Hladina vody totiž poklesla, bráno v horizontu několika desítek posledních let, na historické minimum.
- **Zemřeli dva významní obyvatelé Litoměřic:** Pan Vladimír Chlupáč, předseda litoměřické organizace Konfederace politických vězňů, který se angažoval i jako člen republikové rady KPV. Pan Chlupáč byl v roce 1949 odsouzen k sedmi letům vězení v uranových dolech v Jáchymově. Trest si nedobrovolně prodloužil o tři roky poté, co se o procesu s Miladou Horákovou vyjádřil jako o sprosté vraždě. Pan Vitalij Marek, tvůrce knížek, v nichž se zabýval historií Litoměřic i okolních míst.
- **Trávník u sochy rudoarmějce v Jiráskových sadech** vyvolává rozporuplné reakce návštěvníků parku. Přilehlá plocha je totiž koncipována jinak, než zbytek travní plochy v parku. Zcela úmyslně je zde založena louka, která postupně mění barvu podle toho, které květiny zrovna vykvétají. Z tohoto důvodu je možné ji sekat jen jednou až třikrát ročně. Do požadované podoby se přitom louka rozvine až po zhruba třech letech. Někteří občané nesekání trávníku kolem sochy považovali za neúctu k osvoboditelům Československa v roce 1945.



- **Zvýšení kompetencí Rady města:** Rada města bude mít vyšší kompetence. Zatímco až doposud rozhodovala o mimořádných přesunech finančních prostředků v rámci schváleného rozpočtu města do výše 50 tisíc korun, usnesením zastupitelstva to bude až do výše 5 milionů korun, a to v součtu za celý rok. Cílem změny je pružněji reagovat na případné operativní potřeby jednotlivých odborů městského úřadu. Mimořádné přesuny schválené radou, které se však nedotknou rozpočtové rezervy města, budou zveřejňovány na webových stránkách. Informaci s vysvětlením zároveň obdrží i členové finančního výboru.
- **Zveřejňování smluv uzavíraných městskou samosprávou:** Zastupitelé rozhodli, že od počátku příštího roku budou na webových stránkách města či na Portálu veřejné správy Ministerstva vnitra zveřejňované všechny platné smlouvy uzavřené od 1. 1. 2016, a to v souladu se zákonem v anonymizované formě. Výjimkou jsou pracovní smlouvy, nájemní smlouvy na byt a smlouvy na hrobová místa.
- **Prodej stavebních pozemků na Miřejovické stráni:** Město Litoměřice připravuje na Miřejovické stráni prodej parcel určených pro výstavbu rodinných domů. Jde o pozemky, které získalo bezúplatným převodem od Pozemkového fondu ČR před jedenácti lety. Město již zadalo zpracování projektové dokumentace na výstavbu komunikace, chodníků, veřejného osvětlení, plynovodu, dešťové kanalizace, kanalizačních a vodovodních přípojek pro lokalitu, která se nachází mezi ulicemi Višňová, K Radobýlu a Jasanová. Právě zde vznikne sedm stavebních parcel o výměrách 736, 689, 1218, 757, 717, 774 a 763 m<sup>2</sup>.
- **Práce na Mírovém náměstí:** Rekonstrukce vodovodu a plynovodu na Mírovém náměstí probíhala podle harmonogramu. Průběh výkopových prací nenarušily ani historické objevy, které zkoumali archeologové.
- **Rekonstrukce vlakového horního nádraží:** rekonstrukce horního nádraží v Litoměřicích pokračuje. V červenci bylo rozhodnuto, že nová nástupiště budou bezbariérová.
- **Litoměřické muzeum připomnělo 600 let upálení Jana Husa:** I v červenci pokračovala série akcí na téma Jan Hus. Komentované prohlídky výstavy Když do Litoměřic přišli husité – Ve znamení kalicha. Přednáška Mgr. Milana Sýkory hrady husitského století - od pyšných sídel mocných k peleším lotrovským.
- **Úspěšná sezóna sboru Páni kluci:** mužská část sboru Páni kluci získala na Evropských sborových hrách v Magdeburku druhé místo. Her se zúčastnilo na 100 sborů z 32 států Evropy, ale i USA, Číny a dalších zemí světa. Zlaté ocenění se jim v této sezóně podařilo získat hned dvakrát, a to na prestižní mezinárodní soutěži Iuventus mundi cantat v Olomouci a na finále středoškolských sborů v Opavě.

- **Křest knihy Jiřího Ryvoly:** Herečka Simona Stašová přijela pokřtít knihu litoměřického malíře Jiřího Ryvoly, nazvanou „Litoměřice II – město, ve kterém stojí za to žít“. Učinila tak společně se starostou Ladislavem Chlupáčem a vydavatelem Jiří Baronem.

## Srpen

- **Tropické počasí:** rekordní teploty provázely téměř celý měsíc srpen. Obyvatelé Litoměřic se ochlazovali zejména na koupališti, a protože vedra byla opravdu úmorná, litoměřičtí radní rozhodli o snížení vstupného na koupaliště. Nadále platil zákaz čerpání vody z Pokratického potoka, krajský úřad Ústeckého kraje vyhlásil zvýšené nebezpečí vzniku požárů.
- **Konečná fáze rekonstrukce autobusového nádraží:** Na začátku srpna bylo uvedeno do provozu jedenáct autobusových stání, z nichž je deset určeno pro meziměstskou a jedno pro městskou hromadnou dopravu. Projekt modernizace litoměřického autobusového nádraží se tak dostal do své poslední fáze.
- **Noc s operou:** Ani silný vítr, který bral muzikantům noty a v jednu chvíli dokonce koncert na chvíli přerušil, nepokazil dojem ze společného vystoupení litoměřických pěveckých sborů se Severočeskou filharmonií Teplice a čtyřmi operními sólisty. Stejně jako loni Carminu buranu i letošní Classic galakonzert, který se 8. srpna uskutečnil opět na Mírovém náměstí, odměnilo více než pět stovek platících diváků potleskem ve stoje.
- **V muzeu byla vystavena unikátní bible litoměřicko-třeboňská:** V rámci výstavy Ve znamení Kalicha vystavilo Litoměřické muzeum na několik týdnů nejstarší dochovaný český překlad bible, tzv. bibli litoměřicko-třeboňskou, která je datována do roku 1411.
- **Litoměřické pivní slavnosti:** Přes neustávající horké srpnové počasí se letošní slavnosti piva vydařily. 105 druhů piva nakonec představilo na Mírovém náměstí 29 pivovarů z celé České republiky. Dorazily tisíce návštěvníků, které ochlazovala i vodní děla dobrovolných hasičů.
- **Čítárna v parku Václava Havla:** Poslední srpnový týden se litoměřický park Václava Havla proměnil v nevšední čítárnu. Knihovna K. H. Máchy se totiž i připojila k projektu čtrnácti severočeských knihoven, jehož prostřednictvím se snaží podpořit čtení u dětí i dospělých nevšedním způsobem. Lidé si mohli každý den v týdnu od 21. do 28. srpna, v době od 10 do 18 hodin, přijít posedět, přečíst noviny, začíst se do některé z mnoha knih, které jsou k dispozici ve velkém stanu. Vždy odpoledne proběhl doprovodný program – autorská čtení, výtvarné a hudební workshopy a nechyběli ani zajímaví hosté.

## Zaří

- **Ohlasy uprchlické krize na Litoměřicku - ubytovna pro uprchlíky v Litoměřicích?:** Ve spojitosti s řešením uprchlické krize v Evropě se objevila v některých médiích neověřená správa, že by jedna z plánovaných ubytoven pro uprchlíky mohla být i v Litoměřicích. Vojenská ubytovna v Dykové ulici v Litoměřicích je naprosto nevhodná pro případné ubytování uprchlíků. Nachází se totiž v rezidenční čtvrti, navíc aktuální stav budovy je nevyhovující. Věřím, že si toho je Ministerstvo obrany jako vlastník objektu vědomo,“ reagoval místostarosta Karel Krejza na informaci, že se Litoměřice údajně objevily na neoficiálním seznamu míst, kde by mohla ubytovna pro uprchlíky vzniknout. Neověřenou informaci přinesla jen některá média. Naopak tisková mluvčí Ministerstva vnitra uvedla, že ministerstvo neuvažuje o tom, že by objekt bývalé ubytovny v Litoměřicích využilo pro vznik azylového či jiného podobné zařízení. Místostarosta Litoměřic dále ujistil, že na rozdíl od vojenské ubytovny se jak kasárna Pod Radobýlem, tak Jiříkova kasárna nacházejí v majetku města. A to rozhodně takové zařízení budovat nehodlá.
- **Diecézní charita Litoměřice vyhlásila sbírku na pomoc uprchlíkům:** Zařízení pro zajištění cizinců v Bělé pod Bezdězem se obrátilo na litoměřickou diecézní charitu s prosbou o pomoc. Jejich klienti nutně potřebují zejména zimní bundy – pro děti i pro dospělé, rukavice a čepice – pro děti i pro dospělé, obuv – pro děti i pro dospělé, hygienické potřeby – tekuté i tuhé mýdlo, šampony, sprchové gely, zubní pasty, zubní kartáčky, vložky, pleny, vlhčené ubrousky, papírové kapesníčky, krémy na ruce (indulonu), toaletní papír atd.
- **Humanitární sbírka pro uprchlíky:** Sbíрку pořádá nadační fond Pro radostný život – MUDr. Hassan Mezian (původem ze Sírie). Již během prvních pár hodin bylo zřejmé, že osud uprchlíků není Litoměřičanům lhostejný. Lidé nosí zimní oblečení, boty, potraviny, dětské pleny a další potřebné věci. V pátek při sbírce pomáhaly také dvě syrské rodiny, které do Česka přišly před deseti měsíci. Rodina zubního lékaře a strojního inženýra se intenzivně učí česky a plánují se u nás usadit, dokud v jejich rodné zemi neskončí válka. „Česká republika je krásná země a jsou zde moc milí lidé. Každý den ale myslím na utrpění v naší rodné zemi,“ řekl zubní lékař Mazen z Damašku.
- **Sezóna na litoměřickém koupališti:** I když by to počasí ještě umožňovalo, litoměřické koupaliště ukončilo 1. září svůj provoz. Podle vedoucího plaveckého areálu Ladislava Beneše byla sezóna 2015 velice úspěšná. Zatímco loni na koupaliště zavítalo pouhých 26 tisíc lidí a ekonomiku provozu finančně zachránili filmaři, letos k poslednímu prázdninovému dni prošlo pokladnou 54 tisíc návštěvníků. Více jich bylo prý naposledy v roce 2003, a to 75 tisíc. Starší údaje nejsou k dispozici, protože archiv odnesla povodeň v roce 2002.

- **80 let existence Masarykovy základní školy:** na začátku školního roku oslavili na Masarykově základní škole 80 let existence školy. V čele školy se od roku 1935 vystřídal 14 ředitelů. Současný ředitel Karel Kynzl hned v úvodu slavnosti přivítal své tři předchůdce – Marii Znojemskou, Elišku Šalounovou a Aleše Žáka. Karel Kynzl zavzpomínal i na absolventy školy, kteří následně dosáhli velkých úspěchů. Zmínil doktorku Němečkovou, plastického chirurga, úspěšnou sportovkyni Věru Pospíšilovou Cechlovou, třetí na olympiádě v Aténách, nebo herce a lídra skupiny MIG 21 Jiřího Macháčka. Nezapomněl ani na Litoměřičáky, mezi nimiž zaznělo jméno českého Elvise Presleyho Rostislava Pechouška nebo ředitele Ústřední vojenské nemocnice, profesora Miroslava Zavorala. Ředitel poděkoval současnému i bývalému pedagogickému sboru. Žákyně 8. třídy Anežka Zímová pak představila školu z pohledu historie. Nechyběla ani vystoupení pěveckého sboru Bobulky a flétniček. Dopoledne pak zpříjemnilo i vystoupení dechový orchestru Základní umělecké školy Litoměřice.
- **Oprava ZŠ U Stadionu:** Celková revitalizace objektu Základní školy U Stadionu, postavené před 45 lety, v srpnu vrcholila. Největší objem stavebních prací, zahrnující zateplení budovy, výměnu oken a novou fasádu, byl realizován v průběhu letních prázdnin. Provoz školy nenarušily. Interiéry byly totiž kompletně připraveny tak, aby pro 490 dětí, z toho 57 prvňáčků, začala řádná výuka v září.
- **Workoutové hřiště na Střeleckém ostrově:** na Střeleckém ostrově bylo otevřeno workoutové hřiště, na kterém si mohou zacvičit lidé napříč generacemi.

- Litoměřické svátky hudby: 5. a 6. září 2015** se třetího ročníku Litoměřických svátků hudby zúčastnilo více než 1200 návštěvníků, kteří prožili úžasné hudební zážitky. Publiku se v magickém prostoru bývalého jezuitského kostela představili v sobotu pěvecké hvězdy Štefan Kocán a Anda-Louise Bogza. V jejich podání zazněly světoznámé árie z oper Mozarta, Haendela, Dvořáka, Smetany, Pucciniho a Verdiho. Výkony sólistů i Plzeňské filharmonie odměnili diváci bouřlivým potleskem. Podobnou atmosféru v do posledního místa zaplněném kostele měl i úvodní páteční houslový koncert. Postarali se o to virtuosi Václav Hudeček a mladý houslista Jan Mráček, kterým jako malé překvapení večera úspěšně sekundoval další Hudečkův žák – vítězka letošní luhačovické akademie 16letá Eliška Kukulová. „Svátky hudby v Litoměřicích mají vzestupnou tendenci. Potvrdily to oba večery. A koncert Štefana Kocána a Andy-Louisy Bogzy? To jsou skutečně světoví zpěváci, tady jsem snad nic jiného než mimořádný zážitek neočekával,“ uvedl Václav Hudeček, kterého navíc velmi mile překvapila Plzeňská filharmonie pod vedením mladého dirigenta Tomáše Braunera. „Podala naprosto špičkový výkon. Děkuji také skvělému publiku, a samozřejmě velký dík i všem, kteří se na 3. ročníku Svátků hudby v Litoměřicích jakkoli podíleli. Dá-li Bůh, za rok v Litoměřicích zase na shledanou,“ uvedl houslový génius, který patří k zakladatelům festivalu. Atmosféra v Litoměřicích příjemně překvapila i Andu-Louisu Bogzu a Štefana Kocána, který si na festival našel čas v nabitém programu. Předtím natáčel svou první desku a hned v pondělí 7. září odlétá na tři měsíce do New Yorku, kde ho čeká další angažmá v Metropolitní opeře. „Jezdím hodně po světě, ale tohle byl jeden z nejkrásnějších koncertů,“ uvedl slovenský zpěvák. Pořadatelé litoměřických Svátků hudby ze sdružení Musica et education v čele s manželou Alenou a Zdeňkem Kuldovými už uvažují o příštím ročníku festivalu. Milovníci hudby se prý mohou těšit na setkání s dílem W. A. Mozarta v jeho jubilejním roce. Svátky hudby jsou významným festivalem, který dává prostor mladým talentům. Vznikly sice v Praze, ale rozšířily se i do několika dalších měst. Od roku 2013 je pořádají také v Litoměřicích, letos tomu bylo za podpory města i Ústeckého kraje. Koncerty navštívilo už více než tři tisíce lidí.
- Zahrada Čech:** Na litoměřickém výstavišti se tradičně v polovině září uskutečnila celorepublikově známá výstava Zahrada Čech. Litoměřičané se obávali nárůstu dopravy, zejména z důvodu uzavírky Tyršova mostu. Situace nakonec nevybočila z normálu oproti běžným dnům. Nepatrný nárůst v návštěvnosti, teplé počasí, různorodý sortiment zaměřený na všechny zahrádkáře, chalupáře, kutily či zájemce o další doplňkový prodej, spokojenost zhruba 400 vystavovatelů a prodejců (na ploše 4 600 m<sup>2</sup>), ale i návštěvníků, pro které byl připraven bohatý kulturní program. V takovém duchu se nesl letošní 39. ročník prodejní výstavy Zahrady Čech. Ve dnech od 11. do 19. září prošlo branami výstaviště více než 82.000 návštěvníků. Vybírat si mohli z tradičního prodejního sortimentu (sazenice, ovocné i okrasné stromky, květiny, trvalky, bylinky, ovoce, zeleninu, cibuloviny, bonsaje, skleníky, novinky v zahradní technice od sekaček, křovinořezů, po pily, rekultivátory, traktúrky nebo kompostéry, zahradní nábytek, domácí potřeby, nábytek, krby a řadu dalšího).

- **Výstava o historii plavek a koupání:** Od 10. září byla v litoměřickém muzeu k vidění výstava věnovaná historii vodních radovánek na Litoměřicku s názvem Od nohaviček k bikinám.
- **Dny evropského dědictví 12. září:** I v roce 2015 se město Litoměřice připojilo ke Dnům evropského dědictví, kdy se veřejnosti otevírají brány nejzajímavějších památek a to i těch, které nejsou běžně veřejnosti přístupné. U příležitosti Dne otevřených památek byl v Litoměřicích 12. září v době od 9 do 17 hodin umožněn vstup zdarma do patnácti památkových objektů: Divadlo K.H. Máchy, dům Pod Kalichem, Historické podzemí s lapidáriem, kostel sv. Václava, Oblastní muzeum, kostel Všech svatých, kostel sv. Vojtěcha, kostel sv. Jakuba, katedrála sv. Štěpána, Hrad Litoměřice, Galerie a muzeum litoměřické diecéze, Galerie výtvarného umění, dům Na Vikárce, Blumentrittova a Rizalova bašta a kino Máj.
- **První festival elektromobility U-ŽÍT Litoměřice:** 4. září uspořádalo město Litoměřice s partnery festival zaměřený a využití elektřiny v dopravě. Stovky lidí si prohlédly elektromobily světových i domácích značek, elektrokola, solární panely nebo tepelná čerpadla. Lidé se dozvěděli jak ušetřit za teplo i elektřinu a přitom se mohli pobavit díky doprovodnému kulturnímu programu. V něm vystoupila s ekologickou show Ekopela, zpěvák Vladimír Hron či místní kapela Nestel Postel a DMC Revolution.
- **Knihovna K. H. Máchy** zmodernizovala oddělení zájmové a naučné literatury: Moderní design získalo oddělení zájmové a naučné literatury Knihovny K. H. Máchy v Litoměřicích. Rekonstrukce, která byla realizována v průběhu letních prázdnin díky finanční podpoře Nadace ČEZ a města Litoměřice, přinesla kromě úpravy interiéru i řadu užitečných novinek.
- **Evropský týden mobility:** ETM odstartoval cyklopelotonem škol v pátek 11. září. Zúčastnilo se ho rekordních 157 lidí, mezi nimi žáci základních škol, učitelé, strážníci městské policie a dobrovolnice z Českého červeného kříže. Cyklopeloton, jehož bezpečný průjezd hlídala městská policie, projel kolem všech základních škol a upozorňoval řidiče, aby preferovali cyklistiku a chůzi před jízdou automobilem. Novinkou byl ve středu 16. září URBAN TRAINING, tedy aktivní 120 minutový trénink v různých částech města ve sportovní značce Kari Traa. Proběhl i Mamina Cup nebo turnaj v Jukskei pro seniory v Domově U Trati.
- **Litoměřické vinobraní 2015:** Soubor kulturních akcí Litoměřické kulturní léto vyvrcholil 18. a 19. září tradičním Litoměřickým vinobraním. Podle odhadů zhlédlo dvoudenní program na šesti scénách 25 tisíc lidí.
- **Druhý ročník Sportovního jarmarku:** V sobotu 5. září proběhl ve sportovním areálu litoměřické Havlíčkovy ZŠ druhý ročník Sportovního jarmarku. Pořadatelem bylo Zdravé město Litoměřice, komise sportu města, Slavoj Litoměřice a ZŠ Havlíčkova. Na akci se představilo několik sportovních klubů a oddílů, které v Litoměřicích zajišťují pohybové vyžití. Prezentovaly zde svou činnost a dosažené úspěchy. V případě zájmu si děti i rodiče mohli vyzkoušet jimi vybraný sport a dozvědět se o něm veškeré informace.

- **Babinského sobota 2015:** V sobotu 12. 9. se na sportovištích TJ Sokol Pokratice konala Babinského sobota. Jedná se se o každoroční tradiční sportovní akci, kde si zájemci mohli prohlédnout všechna sportoviště TJ Sokol Pokratice a vyzkoušet si netradiční sporty jako například kubb, molky nebo woodball. Akci pořádal Sokol Pokratice za podpory České unie sportu a města Litoměřice. Pořadatelé měli pro děti a mládež připravené soutěže a fotbalovou abecedu. Pro ty větší volejbalový turnaj tříčlenných týmů, kde musela být minimálně jedna žena a mistrovský zápas ve fotbale. Večer se všichni bavili posezením u táboráku s hudbou.
- **Basketbalový oddíl Slavoj Litoměřice zahájil 70. sezónu:** Loňský vítěz druhé nejvyšší basketbalové soutěže v České republice zahájil v září jubilejní 70. sezónu.



## Říjen

- **Otevření opraveného autobusového nádraží:** První den v říjnu bylo slavnostně otevřeno zrekonstruované autobusové nádraží. Otevření se zúčastnili zástupci města v čele se starostou Mgr. Ladislavem Chlupáčem, ředitelka Úřadu regionální rady regionu soudržnosti Severozápad Bc. Jana Havlicová, Ing. Jan Kokeš, generální ředitel firmy Chládek a Tintěra, která byla dodavatelem díla, a další lidé spolupracující na realizaci projektu, jehož realizace si vyžádala 60,4 milionů korun. Celkem 50 milionů korun činila dotace z Regionálního operačního programu Severozápad, 10,4 milionu korun uvolnilo město z vlastního rozpočtu. Stavební práce realizovala firma Chládek a Tintěra, informační systém pro autobusové nádraží dodala společnost Eltodo. Výsledkem jsou nová a zastřešená autobusová stání pro cestující, jimž nechybí ani digitální informační systém, včetně orientačního systému pro nevidomé. Celý prostor má nové povrchy, je vybaven mobiliářem a zajímavě nasvětlen.

Součástí jsou i sadové úpravy. K dispozici je celkem devět šikmých stání pro autobusové přepravce zajišťující základní dopravní obslužnost kraje. Podélná stání slouží městské hromadné dopravě a k výstupu. Prozatím neobsazené nástupiště č. 10 mohou využívat zájezdové autobusy. Komfort cestujících dále zvyšuje nové sociální zařízení, na jehož provoz dohlíží obsluha. Součástí projektu byla kromě výstavby třech přechodů pro chodce i výstavba parkoviště, které zde citelně chybělo. V zadní části autobusového nádraží, v blízkosti marketu, vzniklo osm desítek parkovacích míst, z nichž čtyři slouží potřebám zdravotně postižených. Další parkovací místa nabízí pruh vedoucí po jedné straně hlavní komunikace. Zde je k dispozici 17 míst, z čehož 9 je určeno pro vozidla taxislužby a zbytek pro rychlý výstup a nástup. Jedno místo sloužící majitelům karet ZTP je vyhrazeno i před budovou Českých drah. Vedení radnice vyšlo vstříc provozovatelům taxislužby, kteří za místa zde neplatí. Stejně tak na dobu pěti let odpustilo provozovatelům autobusů poplatky za vjezd.

- **Sbírka pro uprchlíky:** Diecézní charita ukončila sbírku na pomoc válečným uprchlíkům. 1. října odcestovala většina vybraných věcí do Bělé pod Bezdězem, kde je zařízení pro zajištění cizinců, které požádalo litoměřickou Charitu o pomoc. Celkem se jednalo o 27 pytlů ošacení, 9 pytlů bot a 12 krabic hraček a výtvarných potřeb pro děti. Druhá část sbírky, kde jsou především potraviny, hygiena a spací potřeby, poputuje příští týden do Diecézní charity Brno, která vše využije na okamžitou pomoc uprchlíkům v provizorních evakuačních centrech u státních hranic na území Jižní Moravy a v Přijímacím středisku Zastávka u Brna, se kterými spolupracuje. Dále bude doručována do zahraničí především do Maďarska, Srbska a Chorvatska.

- **Nový tajemník městského úřadu:** Městský úřad v Litoměřicích vybral nového tajemníka. Ve výběrovém řízení vyhlášeném poté, co na místo rezignoval Karel Chovanec, zvítězil 41letý Milan Čigáš z Litoměřic. Uveden do funkce byl po schválení ředitelem Krajského úřadu Ústeckého kraje. Milan Čigáš je absolventem Katolické teologické fakulty Univerzity Karlovy a pracoval v posledních pěti letech jako manažer společnosti Tesco. Kromě jiného působil i jako PR pracovník Diecézní charity Litoměřice. Jako projektový manažer se v minulosti věnoval také tvorbě strategických dokumentů, veřejným zakázkám a výběrovým řízením nebo zpracování žádostí o granty z Evropské unie, má také zkušenosti z oblasti personalistiky.
- **Rozhodnutí soudu v případě Radničního zpravodaje:** Okresního soud v Litoměřicích ve svém prvoinstančním rozhodnutí vyhověl žalobě opozičních zastupitelů. Ta se týkala nezveřejnění šesti příspěvků obsahujících hodnocení ustavujícího jednání zastupitelstva v Radničním zpravodaji. Město Litoměřice se proti rozhodnutí soudu odvolalo.
- **Ministr životního prostředí Richard Brabec ocenil kvalitu veřejné správy:** Před rekordním počtem osmnácti hodnotitelů prezentovali v konferenčním sále hradu zástupci městského úřadu nejen silné stránky města, ale i jeho slabiny. Zároveň navrhovali způsoby, jejichž prostřednictvím lze dosáhnout zlepšení. Následná hodnocení přítomného ministra životního prostředí Richarda Brabce i hodnotitelů Pracovní skupiny Rady vlády pro udržitelný rozvoj, zástupců ministerstev a dalších významných institucí byla více než příznivá. Všechny oblasti prošly několik měsíců trvajícím auditem. Následně osm z nich získalo od oponentního týmu hodnocení „splňuje bez podmínek“. Oblast globální odpovědnosti dokonce byla označena za excelentní. Pouze téma Místní ekonomika a podnikání a Životní prostředí získala o stupeň slabší hodnocení „splňuje s podmínkami“. Zde bylo doporučeno posílit komunikaci a spolupráci města s místními podnikateli a stimulovat je k zapojení do společných projektů. V oblasti životního prostředí pak například hodnotitelé postrádali akční plán snižování spotřeby vody do roku 2018 s cílem využít ve větší míře dešťové vody. Spokojenost s výsledkem vyjádřila i předsedkyně pracovní skupiny Místní agendy 21 při Radě vlády pro udržitelný rozvoj Marie Petrová. „O tom, zda budou Litoměřice zařazeny do nejvyšší Kategorie A Místní agendy 21, rozhodne komise v listopadu,“ informovala Marie Petrová.
- **Litoměřická firma získala ocenění za podporu neziskového sektoru:** Za systematickou podporu neziskového sektoru ocenila Nadace Via firmu Balkancar. Ze 105 nominovaných se v kategorii středních a malých firem probjovala do finálové trojky poté, co ji do celorepublikové soutěže přihlásil Hospic sv. Štěpána v Litoměřicích. Předání cen VIA BONA jednotlivcům a firmám, kteří pomáhají měnit své okolí a darují druhým svůj čas, schopnosti či peníze, proběhlo 6. října v Praze pod záštitou amerického velvyslance Andrewa H. Schopiro. Firma ročně vynakládá zhruba 350 tisíc korun na podporu neziskového, sociálního a mládežnického sektoru.

- **Rekonstrukce Tyršova mostu:** Rekonstrukce Tyršova mostu by měla být s ohledem na aktuální stav prací dokončena v termínu, tedy na konci roku 2015. Prohlásil to 21. října mistr stavby Petr Bezruč poté, co proběhl další inspekční den.
- **V nemocnici se natácel film:** Další díl pokračování série o básnících se natáčel v litoměřické nemocnici. Film s názvem Jak básníci čekají na zázrak režíroval Dušan Klein, scénář napsal Ladislav Pecháček. Kromě nemocnice se natáčelo také v litoměřickém plaveckém bazénu. V dubnu 2016 se pak plánuje předpremiéra tohoto filmu v kině Máj.
- **Výstava o Felixovi Holzmannovi** se stala stálou expozicí litoměřického hradu. Výstava byla zahájena v květnu a během turistické sezóny ji zhlédlo více než 600 návštěvníků. I proto bylo rozhodnuto ponechat tuto výstavu jako stálou expozici.
- **Divadelní benefice ochotnických souborů:** V týdnu od 12. do 18. 10. 2015 uspořádalo Centrum pro náhradní rodinnou péči a Hynkovo hravé divadlo tradiční Divadelní benefici ochotnických souborů. 6. ročník benefice se stal průlomový délkou trvání, rekordním výtěžkem i počtem diváků. Za celý týden navštívilo Divadlo Karla Hynka Máchy, Knihovnu K.H.Máchy i Music klub Baronka téměř tisíc diváků. 6. ročník benefice se stal průlomový délkou trvání, rekordním výtěžkem i počtem diváků. Za celý týden navštívilo Divadlo Karla Hynka Máchy, Knihovnu K. H. Máchy i Music klub Baronka téměř tisíc diváků. Do programu benefice, bez nároku na honorář, přispěli ochotníci ze souborů Rádobydivadlo Klapý, PIK-ART Ústěk, DS Karel Čapek Děčín, Li-Di Litoměřice, Mladivadlo ZUŠ Litoměřice, DS 4 pod peřinou, ale i profesionálové divadla Krabice Teplice, DS Vocad' pocad' a Divadlo Kukadlo. V představeních pro dospělé žánrově převažovaly komedie a komediální dramata, které se dle slov hlavního pořadatele, k takové události hodí nejvíce.
- **Oslavy 1210 řeky Ohře:** nedaleko soutoku řek Labe a Ohře se 24. října uskutečnila akce zakončení oslav výročí první písemné zmínky o řece Ohři. Malé i velké návštěvníky vítali již krátce po poledni veselí vodníci Ohřínek a Polabáček. Zábavné odpoledne totiž bylo akcí pro celou rodinu. Potlesk si hned v úvodu vysloužili voraři, kteří i přes chladné počasí bosí připluli na voru, aby připomněli, že právě vory bývaly v minulosti na Ohři často k vidění. Báje a pověsti vztahující se k řece pak připomněl historik Petr Hlaváček, který zde představil publikaci, jíž je autorem. Symbolické vlití Ohře do Labe proběhlo za účasti generálního vikáře Stanislava Příbyla, starosty města Ladislava Chlupáče a řady dalších hostů. Nechyběl mezi nimi ani ředitel Klubu železničních cestovatelů Bohumil Augusta, neboť do Litoměřic vyjelo v rámci oslav několik speciálně vypravených historických vlaků jak ze směru od Lysé nad Labem, tak i z Ústí nad Labem.
- **Litoměřičtí trampolínisté vyhráli mistrovství ČR:** Trampolínový pár Adam Michalko a Pavel Horáček z klubu SK GT Litoměřice přivezli zlato ze soutěže synchronních skoků na letošním Mistrovství ČR žactva. Na stupně vítězů je ještě doprovodili oddíloví kolegové Martin Trtek a Matěj Štěrba, kteří ve stejné kategorii obsadili třetí příčku.

- **Nultý ročník čtvrtmaratonu KROKUDY:** V sobotu 3. října se v Litoměřicích, na Střeleckém ostrově uskutečnil nultý ročník závodu pro širokou běžeckou veřejnost nazvaného KROKUDY čtvrtmaraton. Nádherné počasí, které panovalo, přilákalo na start osmatřicet mužů a pětatřicet žen. Mezi muži byl nejrychlejší Zdeněk Pinc a ženám kralovala Zuzana Rusínová.
- **Máchův běh:** V sobotu 10. 10. 2015 se v Litoměřicích uskutečnil již pátý ročník Máchova běhu. Tento závod neustále získává na své popularitě, o čemž svědčí množství účastníků ve všech věkových kategoriích od těch nejmenších až po seniory. Letos se závodu zúčastnilo 186 mužů, žen a dětí, což určitě udělalo radost pořadatelům.
- **Judistka Petra Hájková získala na mistrovství ČR bronz:** Výborné umístění na seniorském mistrovství ČR v Teplicích vybojovala Petra Hájková z týmu Sport Judo Litoměřice v kategorii do 70 kg.

## Listopad

- **Den boje za svobodu a demokracii:** Letošní uctění památky obětí fašistického i komunistického režimu mělo i další podtext a to soucit s oběti teroristických útoků ve Francii. Za zmínku stojí krátký projev starosty města Ladislava Chlupáče: „Sešli jsme se dnes na tomto místě, abychom vzpomněli na ty, kteří neváhali a postavili se proti totalitním fašistickým a komunistickým režimům a násilí. Mnozí za to zaplatili ztrátou osobní svobody, mnohaletým vězněním a často i životem. Dnešní den je trochu jiný, protože svoboda a demokracie je v této době ohrožena v té nejdrsnější podobě vlivem terorismu šířeného Islámským státem. Od minulého týdne vlaje na půl žerdi na litoměřické radnici francouzská vlajka jako vyjádření naší podpory a solidarity francouzskému lidu“.
- **Uctění památky generála Chábery:** 2. listopadu se na litoměřickém hřbitově uskutečnil vzpomínkový obřad u příležitosti 16. výročí úmrtí generálmajora Františka Chábery, který za druhé světové války jako člen spojeneckých leteckých sil sestřelil řadu nepřátelských letounů. Místo poděkování se však po skončení války dočkal komunistického žaláře. Po svém propuštění v roce 1953 pracoval až do důchodu jako elektromontér a žil v Litoměřicích, jejichž čestným občanem se stal.
- **Diskuse s ministrem Richardem Brabcem:** Na téma uprchlické krize proběhla v sále litoměřického hradu diskuse ministra s veřejností. Ministr, který je mimo jiné i členem bezpečnostní rady vlády informoval o konzistentním postoji naší vlády vůči povinnému přerozdělování běženců, kterému se nebudou chtít přizpůsobit ani sami běženci. Upozornil na možná nebezpečí, které přináší nekontrolovatelný pohyb osob na území Evropy. Zejména nemožnost zjistit, zda mezi utečenci se nenacházejí teroristé, zločinci atd. Závěrem pak ministr všechny přítomné ubezpečil, že prvořadým zájmem naší vlády je zajištění bezpečí našich obyvatel, zdůraznil, že jsme připraveni pomoci v postižených zemích.
- **Aukce pro Diakonii:** Se šarmem, humorem a notnou dávkou energie se 6. listopadu v hradu zhostily herečky Chantal Poullain a Bára Hrzánová role licitátorek. Diakonie Českobratrské církve evangelické zde totiž pořádala již 21. ročník společenského večera spojeného s aukcí nejen amatérských výrobků klientů Diakonie, ale i děl profesionálů. Aukce, které se zúčastnila řada obyvatel města a hostů, nakonec vynesla 404 tisíce korun. Díky dalším dárcům, mezi nimiž byla i nadace Archa Chantal, která darovala 50 tisíc korun, však byla výsledná částka navýšena až na 554 tisíc korun.
- **Motivační program litoměřické nemocnice:** Od září 2015 začala litoměřická nemocnice nabízet motivační příspěvek ve výši až 10 000 Kč měsíčně medikům 5. a 6. ročníků, kteří projeví vážný zájem pracovat jako lékaři po ukončení studia v litoměřické nemocnici. Nemocnice tak reaguje na akutní nedostatek lékařů všeobecného lékařství.

- **Ukončení kampaně Místa v Litoměřicích přátelská rodině:** Celkem 77 rodin se 126 dětmi se letos zapojilo do druhého ročníku kampaně „Místa v Litoměřicích přátelská rodině“. V průběhu kampaně, probíhající od 1. května do poloviny října, se uskutečnilo bezmála 30 akcí připravených neziskovými a příspěvkovými organizacemi, které v Litoměřicích působí v oblasti sociálních služeb a prarodinných aktivit. Mezi nabízenými aktivitami byl například strolling, jógové hry pro děti a rodiče, zábavné cvičení s říkankou, kurz první pomoci pro maminky s dětmi a mnoho dalších.
- **Pomoc uprchlíkům ve Slovinsku:** V týdnu od 9. do 14. 11. 2015 pomáhal tým dobrovolníků uprchlíkům ve Slovinsku. Dovezli také materiální pomoc. Diecézní charita Litoměřice vyslala tým dobrovolníků, kteří pod hlavičkou Diecézní charity Brno pomáhali v táborech na hranicích Slovinska a Rakouska v Šentilji. Dovezli také 25 pytlů potřebného ošacení a několik krabic jídla. Pětičlenný tým pomáhal hlavně při výdeji stravy, v případě potřeby pomohl i v jiných oblastech.
- **Zásobník projektů v Litoměřicích:** Zastupitelstvo schválilo strategický dokument nazvaný Zásobník projektů, který v listopadu 2015 obsahoval téměř 80 projektů. Jsou to projekty, s jejichž realizací se počítá v příštích letech. Příprava zásobníku projektů trvala více než rok, jelikož jsou v něm projekty, které vzešly z veřejných projednání, návrhy jednotlivých odborů a vedení města. Při jeho sestavování byly vzaty v úvahu také výstupy odborných studií a analýz, což se týká zejména oblasti snižování energetické náročnosti. Projekty by měly být realizovány během let 2015-2022 s využitím právě startujícího nového dotačního období. Projekty jsou rozříděny dle jejich přínosu pro dlouhodobé strategické cíle rozvoje města. Každý projekt má svou kartu, tzv. rodný list, která obsahuje popis projektu i odhadované náklady realizace a řadu dalších užitečných údajů. Postupně je k jednotlivým projektům zpracováno také socioekonomické a environmentální hodnocení, z něhož se dozvíme, jaké přímé dopady a užitek pro město bude realizace takového projektu mít. Zásobník je živý dokument, který bude neustále aktualizován a doplňován, postupně se do něj zařadí také významné projekty příspěvkových organizací, které zde zatím chybí. Zastupitelé diskutovali i způsob, jakým by do zásobníku mohly být doplňovány nové projekty. Ty mohou vzejít od občanů, organizací, spolků či politických stran. „Naší snahou je, aby v zásobníku byly záměry, které reprezentují rozličné zájmy našich obyvatel. Proto jsou jedním z důležitých vstupů také výsledky veřejného fóra Desatero problémů Litoměřic nebo tematických kulatých stolů,“ upozornil předseda finančního výboru a radní města Radek Lončák. Podněty bude možné zasílat prostřednictvím písemného návrhu zaslání na městský úřad nebo vyplněním on-line formuláře či osobní návštěvou. Návrhy bude dvakrát ročně vyhodnocovat strategický tým.
- **Revitalizace ZŠ U Stadionu:** Ředitel Základní školy U Stadionu Milan Sluka oficiálně zakončil úspěšnou modernizaci školského zařízení, které navštěvuje téměř pět stovek dětí. Malého slavnostního aktu se zúčastnili zástupci města a firmy Chládek a Tintěra, která byla dodavatelem prací. Práce se podařilo realizovat tak, aby nenarušily průběh vyučování.

- **Horní nádraží v provozu:** Více než tři měsíce museli cestující Českých drah na trati z Lovosic do České Lípy jezdit náhradními autobusy. Dnes se to konečně změní. Přesně v půl čtvrté odpoledne totiž skončí více než devadesáti denní výluka. Vlaky se vrátí také na Horní nádraží v Litoměřicích, které po rekonstrukci zcela změnilo svůj vzhled. Aktuálně má bezbariérová nástupiště a nové přístupové chodníky. Vlaky navíc mohou díky opravě po trati jezdit až 80 kilometrů za hodinu. Před rekonstrukcí byla maximální povolená rychlost o třicet kilometrů nižší. Rekonstrukce litoměřického horního nádraží stála 117 milionů korun bez DPH. Součástí rekonstrukce bylo i vybudování nového přechodu pro pěší, který ovšem budou cestující moci využívat až po zprovoznění zabezpečovacího zařízení, které je naplánováno začátkem příštího roku.
- **Město prodalo kulturní památku:** Město prodalo v aukci dům č. 263 na Tyršově náměstí za 2 700 000 korun. Prodej ještě musí potvrdit zastupitelé.
- **Návštěva ambasadora Kyrgyzstánu:** Kyrgyzský ambasador ve Vídni Ermek Ibraimov přicestoval do litoměřického Hradu, aby si prohlédl zde instalovanou výstavu litoměřického fotografa Petra Klingra. Kyrgyzského diplomata výstavou provedl Petr Klingr, velký zastánce HDR fotografie a autor výstavy, která v hradu začala na počátku října a končí už 5. listopadu. Vstup není zpoplatněn. Fotografie, které jsou zde vystaveny, přibližují panenskou přírodu vzdáleného státu s jezírky obklopenými hornatou krajinou, prašnými cestami, koňmi, ale i typickými jurty a vesničkami.
- **Výstava litoměřických výtvarníků v Drážďanech:** Neformální Sdružení nezávislých výtvarníků Litoměřicka vystavilo díla svých členů v Drážďanech v Dreikönigskirche. Výstava v Drážďanech je součástí rozsáhlého podzimního kulturního počínu Dny české a německé kultury 2015, v rámci kterého probíhá řada akcí v Sasku (Německo) a v Ústeckém kraji (ČR). Sdružení nezávislých výtvarníků Litoměřicka poprvé vystavuje v zahraničí. Účast podpořilo i město Litoměřice.
- **Otevírání svatomartinských vín:** Úderem 11. hodiny a 11. minuty žehnal 11. listopadu litoměřický biskup Jan Baxant letošním Svatomartinským vínům. Učinil tak v Hradu Litoměřice, kde slavnostní akt a následná veřejná degustace ve středu probíhaly. Podle tradice vinaři právě v tuto dobu otvírali první lahve Svatomartinských vín, kterých letos jde na trh nejvíce v desetileté historii. Litoměřice nebyly výjimkou. Také 5. ročník degustace Svatomartinských vín, pořádaný Centrem cestovního ruchu Litoměřice, byl v tomto ohledu výjimečný. Návštěvníci mohli v degustační místnosti hradu i Hradní vinárny koštovat Svatomartinská vína hned od 8 českých a 3 moravských vinařství.

- **Nový výstavní prostor:** Město Litoměřice má nový výstavní prostor. Galerie na radnici vznikla drobnými úpravami v zasedací místnosti městského úřadu a nahradila minigalerii, která fungovala v místě CzechPointu. Jako první zde od 12. listopadu až do konce roku vystavuje nezisková organizace Naděje. Galerie na radnici je otevřena každý všední den od 9 do 16 hodin. V lednu a v únoru zde bude možno zhlédnout výstavu nejzajímavějších novoročních přání, která přicházejí starostovi města.
- **Úspěch malých klavíristů ZUŠ:** V pátek 13. listopadu 2015 se v Brně konal první ročník Mezinárodní soutěže Vlastimila Lejska pro klavírní dua. Soutěže se zúčastnili žáci Základní umělecké školy Litoměřice – Anežka Landová, Lukáš Kacar (p. uč. Marie Landová), Karolína Salaiová a Jana Ustrnulová (p. uč. Larisa Nováková). Porota ocenila hru Karolíny Salaiové a Jany Ustrnulové 3. místem a mimořádnou cenou pro nejmladší účastníky. Anežka Landová a Lukáš Kacar obstáli v náročné konkurenci své kategorie, zahráli skvěle a za svůj výkon získali čestné uznání.
- **Nová publikace o Litoměřicích:** Historik Oldřich Doskočil a fotograf Pavel Rýva představili již třetí společnou publikaci věnovanou Litoměřicím. Tato nese název Z Litoměřic třetí branou po proudu Labe.
- **Kemp pro mladé hráčky a hráče basketbalu:** O podzimních prázdninách 28. - 30. 10. 2015 pořádal dívčí basketbalový klub Slovan Litoměřice již třetí USBA basketbalový kemp pod vedením americké hráčky a trenérky ze Severní Karolíny Rainy Smith. Tentokrát se ho zúčastnilo celkem 42 dětí. Přijeli hráči a hráčky z Varnsdorfu, Ústí nad Labem, Prahy, Děčína a Jablonce. Kromě Rainy byly na kempu v roli trenérek další americká hráčka Lauren Casey a hráčky litoměřického ženského týmu Marie Matušková a Zuzana Čermáková.
- **Litoměřičtí judisté se udrželi v extralize:** Na posledním klání sestupové skupiny v Brně vybojovali judisté Sport Judo Litoměřice potřebné dva body a zachránili tak účast v nejvyšší klubové soutěži i pro příští sezónu. Za FCC SJ Litoměřice startovali: 66 kg David Hozák a Miroslav Lorenc, 73 kg Marcel Jirouš, 81 Matúš Milichovský (SVK), 90 kg Jiří Pokorný, +90 kg Jan Staněk.



## Prosinec

- **Nejvyšší ocenění kvality veřejné správy:** Město Litoměřice se po Chrudimi se stalo teprve druhým městem v České republice, které bylo zařazeno do nejvyšší Kategorie A Místní agendy 21, jež je výrazem vysoké kvality veřejné správy. Ocenění z rukou předsedkyně pracovní skupiny Místní agendy 21 při Radě vlády pro udržitelný rozvoj Marie Petrové, podepsané ministrem životního prostředí Richardem Brabcem, převzali včera odpoledne zástupci města v čele se starostou Ladislavem Chlupáčem v Kaiserštejnském paláci v Praze.
- **Zemřel dirigent Ivan Dolejší:** Přímo před zraky do posledního místa zaplněného kulturního domu zemřel během vánočního koncertu dirigent swingového orchestru Františka Honzáka Ivan Dolejší. Šok a smutek, který všem jeho blízkým, kamarádům a fandům swingu Ivanův náhlý odchod způsobil, je nepopsatelný. Na koncert bylo vyprodáno a ještě před ním zahrál v předsálí Junior Band ZUŠ Litoměřice a během něj vystoupil imitátor Felixe Holzmana David Šír. Vánoční koncert Orchestru Františka Honzáka se tentokrát nesl ve znamení 100. výročí narození krále swingu Franka Sinatry.
- **Bruslení na Mírovém náměstí:** Návštěvníci vánočních trhů na Mírovém náměstí v Litoměřicích si mohli v roce 2015 i zabruslit. I když ne přímo na ledě, ale na speciální plastové hmotě. Za 25 korun si mohl na náměstí zabruslit každý, kdo si přinesl brusle.
- **Ocenění pro litoměřickou firmu:** Společnost HENNLICH patří mezi nejvíce odpovědné firmy v Česku. Litoměřická strojírenská firma získala 2. místo v soutěži Podnikáme odpovědně v kategorii malých a středních podniků. Tu již potřetí vyhlásila Rada kvality ČR ve spolupráci s Asociací společenské odpovědnosti. Před litoměřickou firmu se dostaly pouze Technické služby Opava. Pro firmu HENNLICH nejde v letošním roce o první ocenění. V červnu firma obdržela titul Gentlemská firma, kterou letos historicky poprvé udělilo sdružení CZECH TOP 100. Projekt HENNLICH přeje rodině zaměřený na sladování pracovního a rodinného života zaměstnanců firmy se pak letos zařadil mezi pět nejlepších personálních projektů v Česku. Firma je také z předchozích let držitelem titulů Firma Ústeckého kraje a Odpovědná firma Ústeckého kraje.
- **Primář interny odešel do důchodu:** MUDr. Ivan Brambaški, primář interního oddělení Městské nemocnice v Litoměřicích odešel k 1. 1. 2016 do důchodu. Pro svou veselou povahu oblíbený lékař vychoval během svého působení jako primář desítky lékařů. Jeho spolupracovníci mu v parčíku vedle nemocnice věnovali lavičku a vysadili strom. Novým primářem se stal MUDr. Karel Kubát.

- **Starosta ocenil dobrovolníky:** Starosta Ladislav Chlupáč společně s místostarostou Pavlem Grundem odměnili 27 nejaktivnějších dobrovolníků, navržených Dobrovolnickým centrem při Diecézní charitě Litoměřice, za jejich nezištný přístup při pomoci ostatním. Seznam oceněných: Emilie Kuderová, Judita Süsenmilchová, Andrea Vlachová, Erna Vaňousková, Jarmila Doležalová, Ilona Kyselová, Marie Foltýnová, Dagmar Vlčková, Libuše Pouchová, Pia Bůžková, Marta Zachová, Miluška Vrbová, Jan Štětina, Ilona Krupařová, Petra Michalcová, Jiří Hauf, Ivan Sobotka, Dominika Janoušková, Kristýna Štěpanovská, Kateřina Veselá, Ondřej Pravenec, Vít Nekvinda, Ludmila Bělohávková, Věra Vaverková, Václav Kosejk, Eliška Malá, Pavel Krejčí.
- **Vzpomínka na Václava Havla:** Zhruba pět desítek lidí přijalo v pátek 18. prosince pozvání Nadačního fondu Kalich a přišlo do parku Václava Havla, aby společně v den 4. výročí prezidentova úmrtí uctily u bronzové busty jeho památku. Zcela spontánně se parkem nesla i česká hymna, kterou účastníci malého pietního aktu společně zazpívali. Zazněla i řada myšlenek, a to z úst starosty města Ladislava Chlupáče i bývalých senátorů Zdeňka Bárty a Alexandra Vondry. Všichni se dotkli kromě jiného i stále aktuálnější uprchlické krize. Zatímco starosta Chlupáč se zamýšlel nad tím, co by asi v současné situaci Václav Havel dělal, Zdeněk Bárta vyzval obyvatele k větší solidaritě s Evropou. Upozornil, že Václav Havel byl muž naděje a polarizovaná společnost se podle něj nešťastně brání vzetí několika uprchlíků. Alexandr Vondra však v následných rozhovorech připomněl, že Václav Havel odmítl nabídku Státní bezpečnosti opustit svou vlast a místo toho se za cenu vězení rozhodl v rodné zemi zůstat. Což se mu dle jeho slov vybavuje ve chvíli, kdy vidí mladé muže přicházející ze Sýrie do Evropy, místo aby bojovali za lepší budoucnost doma.
- **Ocenění pro matematika Jana Melichara:** Na základě vynikajících výsledků se Výbor Oxford encyklopedie rozhodl zařadit litoměřického občana, vysokoškolského profesora Jana Melichara, do prestižní Oxford encyklopedie. K získání certifikátu o zařazení profesorovi blahopřál na radnici starosta Ladislav Chlupáč. RNDr. Mgr. Jan Melichar, CSc. ve svých 75 letech stále učí na katedře matematiky na Pedagogické fakultě Univerzity Jana Evangelisty Purkyně v Ústí nad Labem, a to již téměř pět desítek let. Jen těžko by se v kraji hledal učitel matematiky, který neprošel jeho rukama. Jan Melichar zůstává stále aktivní. Aby tomu tak bylo i nadále, mu přeje u příležitosti jeho letošních 75. narozenin nejen starosta města, ale i my ostatní.

- Zastupitelstvo schválilo rozpočet na rok 2016:** Nejvýznamnějším bodem zhruba šest hodin trvajících čtvrtletního jednání městského zastupitelstva v Litoměřicích bylo schválení rozpočtu města na rok 2016. Pro schválení hlasovalo 17 z celkem 26 přítomných zastupitelů. Podporu rozpočet nezískal od zastupitelů za hnutí ANO 2011 (7 hlasů), Strany zelených (1 hlas) a KDU-ČSL (1). Celkový objem příjmů dosahuje 408 milionů korun. Výdaje jsou plánovány ve výši 433 milionů korun. Rozpočet počítá jak se zajištěním běžného provozu města, tak i s výdaji na investice. Z celkových výdajů ve výši 433 milionů korun představují výdaje na investice 76 milionů korun. Za zmínku stojí například plánovaný nákup nemovitého majetku v kasárnách pod Radobýlem (za 15,5 milionu korun), kde by následně město chtělo požádat o dotaci na vybudování tzv. prostupného sociálního bydlení. Z dalších investičních akcí lze zmínit novou vzduchotechniku a důležité vybavení pro domov seniorů za 1,1 mil. Kč nebo opravu vzduchotechniky a klimatizace domu kultury (2,3 milionu korun). Za významné lze zcela jistě považovat i investiční podporu města do rozvojové oblasti Mířejovické stráně s připravenými projekty pro komunikace v ulicích Jasanová a Akátová v celkové hodnotě 13,5 mil. Kč a příspěvek pro nemocnici na nákup nového přístrojového vybavení ve výši 14,5 mil. Kč. Město bude realizovat i mnoho dalších drobných rekonstrukcí, modernizací a počítá se spoluúčastí na dalších projektech.
- Změna poplatků za odpad:** Litoměřičtí zastupitelé minulý týden schválili nové znění vyhlášky o místním poplatku za provoz systému shromažďování, sběru, přepravy, třídění, využívání a odstraňování komunálního odpadu. Za dítě do jednoho roku, které se narodí po 1. lednu 2016, nemusí v Litoměřicích rodič platit poplatek za komunální odpad, který činí 498 korun ročně. Dále zastupitelé schválili novou vyhlášku o zákazu kouření na všech veřejně přístupných dětských hřištích a sportovištích a ve vnitřních prostorách budov určených pro pořádání sportovních, kulturních a společenských akcí určených osobám mladším osmnácti let (například mikulášské besídky, dětské karnevaly apod.).
- 100 letá občanka: 29. prosince 2015 oslavila sté narozeniny Marie Mráčková.**
- Rekonstrukce Tyršova mostu bude mít zpoždění:** I přes opakované prohlášení stavbyvedoucích, že termín dokončení rekonstrukce mostu (31. 12. 2015) bude dodržen, se až v polovině prosince objevila zpráva, že stavba nabírá zpoždění. Jako důvod je uváděno nepříznivé počasí. Přitom celý rok 2015 byl velice suchý a teplý! Veřejnost přijala tuto zprávu s rozhořčením a s vědomím, že bude muset složitou dopravní situaci ve městě ještě nějakou dobu vydržet.

- **Výstava kreseb a obrazů Josefa Lady:** Severočeská galerie výtvarného umění v Litoměřicích po třech velice úspěšných výstavách, které v minulosti představily díla mistrů české ilustrace Cyrila Boudy, Jiřího Trnky a Zdeňka Buriana, připravila výstavu ilustrací a obrazů Josefa Lady. Ladovo rozsáhlé dílo tvoří téměř 15 000 kreseb a asi 400 obrazů. Na výstavě byl pro návštěvníky připraven skutečně reprezentativní výběr Ladových děl. Výstava jej představuje od jeho počátků tvořených veřejnosti méně známými karikaturami a humoristickými ilustracemi pro nejrůznější dobové časopisy, které ukázaly Ladův smysl pro ironii a nadsázku, a v mnohém jsou dodnes velmi aktuální.
- **Vánoční koncert ZUŠ:** Orchester sestávající z žáků a pedagogů ZUŠ Litoměřice, pozvaných hostů – profesionálních hudebníků a studentů teplické konzervatoře zahrál zaplněnému kulturnímu domu vánoční klasiku Českou mši vánoční J. J. Ryby. Hudebníky úžasným způsobem připravil a vedl dirigent Jiří Knotte.
- **Mistrovství ČR dorostenců v judu v Litoměřicích:** Na domácí půdě v hale U Stadionu v Litoměřicích bojovali judisté Sport Juda Litoměřice na Mistrovství ČR dorostenců v judu o cenné kovy. Na závěrečný vrchol sezóny se nominovalo celkem osm dorostenců Sport Juda Litoměřice (pět chlapců a tři dívky). Tito závodníci si svojí účast na Mistrovství ČR museli vybojovat na Českých pohárech a nasbírat potřebné body do žebříčku, aby na vrcholné soutěži mohli startovat. Do finálového bloku postoupila pětice judistů Sport Juda Litoměřice. Ve váhové kategorii do 50 kg do finále postoupil reprezentant Jan Svoboda, který nakonec podlehl až ve finále a získal stříbrnou medaili. Ve stejné váze se pral i Matyáš Bartoň, který bojoval o bronz, ale svůj zápas bohužel nedotáhl do vítězného konce a skončil těsně pod stupni vítězů. Druhou stříbrnou medaili vybojovala dorostenka Petra Hájková ve váze do 70 kg. Hájková se do finále probojovala velmi lehce a všechna svá utkání vyhrála před časovým limitem. Ve finále ale podlehla své soupeřce a skončila druhá. Ve váze do 57 kg vybojovala bronzovou medaili Žaneta Kropáčková.

### 3. Obyvatelstvo

#### Demografické a sociálně ekonomické údaje

Počet obyvatel k 1. 1. 2016 je 24 451 (oproti 24 101 v roce 2015), toho cizinců je 834. Počet narozených dětí v okrese Litoměřice v roce 2015 je 1255, počet narozených dětí v Litoměřicích je 202, z toho 92 dívek a 110 chlapců. Již třetí rok za sebou se v okrese Litoměřice narodilo více dětí mimo manželství (662), než v manželství (593). Před matričním úřadem Litoměřice bylo v roce 2015 uzavřeno celkem 71 sňatků.

První dítě v roce 2015 se narodilo v městské nemocnici v Litoměřicích již 1. ledna, a to císařským řezem ve 14 hodin 16 minut. Holčička Magdaléna Kabátová po porodu vážila 3530 gramů a měřila 50 cm.

Na zápis do prvních tříd litoměřických základních škol přišlo v září 2015 304 dětí.

Průměrná míra nezaměstnanosti v České republice k 31. 12. 2015 byla 6,24%. Nezaměstnanost v Ústeckém kraji v roce 2015 byla nejnižší od roku 2008. K 31. 12. 2015 činila 8,91%. V meziročním srovnání klesla nezaměstnanost ve všech okresech v kraji.

V okrese Litoměřice klesla nezaměstnanost o 1,83% na 7,34% (viz tabulka níže). Počet nových pracovních míst stoupl o 0,5%.

<b>Nezaměstnanost v Ústeckém kraji podle okresů k 31. 12. 2015</b>											
Zdroj: Ministerstvo práce a sociálních věcí ČR											
	Neumístění uchazeči o zaměstnání		z toho			Podíl nezaměstnaných na obyvatelstvu (%) <sup>1)</sup>			Volná pracovní místa		Počet uchazečů na jedno volné pracovní místo
	abs.	index (prosinec 2014/ listopad 2014)	dosažitelní ve věku 15–64 let	ženy	s podporou v nezaměstnanosti	celkem	ženy	muži	abs.	index (prosinec 2014/ listopad 2014)	
<b>Ústecký</b>	<b>50 778</b>	<b>101,2</b>	<b>48 900</b>	<b>25 854</b>	<b>8 513</b>	<b>8,91</b>	<b>9,28</b>	<b>8,57</b>	<b>5 598</b>	<b>101,1</b>	<b>9,07</b>
v tom okresy:											
Děčín	7 874	103,1	7 549	3 877	1 608	8,76	8,77	8,75	827	101,8	9,52
Chomutov	8 259	101,2	7 994	4 267	1 245	9,39	9,96	8,85	592	102,9	13,95
<b>Litoměřice</b>	<b>5 849</b>	<b>103,7</b>	<b>5 747</b>	<b>3 034</b>	<b>1 310</b>	<b>7,34</b>	<b>7,80</b>	<b>6,90</b>	<b>556</b>	<b>126,3</b>	<b>10,52</b>
Louny	5 007	103,4	4 615	2 465	1 043	7,98	8,00	7,96	886	86,0	5,65
Most	8 564	99,0	8 512	4 597	1 205	11,10	12,29	9,98	833	94,6	10,28
Teplice	6 760	100,1	6 337	3 554	1 031	7,36	7,95	6,81	1 375	94,6	4,92
Ústí nad Labem	8 465	99,8	8 146	4 060	1 071	10,39	10,02	10,75	529	116,4	16,00

## Kriminalita

Počet zjištěných trestných činů v celém regionu v roce 2015 výrazně poklesl. V průběhu roku 2015 bylo v Ústeckém kraji zjištěno celkem 21 061 trestných činů, což je o téměř 19 % méně, než tomu bylo v roce předcházejícím. Téměř ze tří čtvrtin (72,0 %) se na uvedeném počtu trestných činů podílela obecná kriminalita, přičemž i zde byl zaznamenán meziroční pokles, a to o 22,3 %. Trestné činy, které spadají do kategorie hospodářské kriminality, tvořily 13,0 % ze všech zjištěných trestných činů a ve srovnání s rokem 2014 jich bylo v našem kraji zjištěno o 7,6 % méně.

V litoměřickém okrese byl zaznamenán druhý nejnižší počet zjištěných trestných činů v Ústeckém kraji. Za rok 2015 jich bylo celkem 2455 (oproti 2970 v 2014 a 3644 v roce 2013).

## Kriminalita na severu Čech v letech 2014 - 2015

### Meziroční změny ve vývoji trestné činnosti v Libereckém a Ústeckém kraji

Tendence ve vývoji kriminality v roce 2015 na základě oficiální policejní statistiky za 11 měsíců roku 2015 v porovnání s celým rokem 2014.



### Méně násilí než v roce 2014

**Počet násilných útoků na severu Čech má již dva roky sestupný trend.** Policisté na severu Čech do konce listopadu evidují o něco méně případů než loni. S koncem listopadu policie letos evidovala v Libereckém kraji o 9 % méně násilných útoků než loni, a téměř o 16 % méně v Ústeckém kraji. Mírný pokles byl zaznamenán i loni.

**V roce 2014** policie evidovala v Ústeckém kraji za celý rok 1768 násilných útoků, letos do konce listopadu jenom 1492. V Libereckém kraji loni policie evidovala 937 násilných útoků, letos do konce listopadu jenom 854 případů. Pokles počtu útoků je zcela evidentní.

## 4. Hospodaření města

Schválený rozpočet města na rok 2015

Rozpočet města Litoměřice na rok 2015 byl sestaven z návrhů rozpočtů jednotlivých odborů a z návrhů rozpočtů zřízených příspěvkových organizací. Rozpočet byl projednán a schválen na 2. jednání Zastupitelstva města Litoměřice dne 11. prosince 2014.

Rozpočet na rok 2015 byl schválen v těchto parametrech (v tis. Kč):

PŘÍJMY CELKEM, Z TOHO	386 880
Daňové příjmy	299 879
Nedaňové příjmy	29 443
Kapitálové příjmy	10 655
Přijaté transfery (dotace)	46 903
VÝDAJE CELKEM, Z TOHO	400 047
Běžné výdaje	335 476
Kapitálové výdaje	64 571
Rozdíl příjmů a výdajů (saldo rozpočtu)	-13 167
FINANCOVÁNÍ	13 167

V průběhu roku 2015 byl rozpočet upravován sedmi rozpočtovými opatřeními zastupitelstvem města a jedenácti rozpočtovými opatřeními radou města. Rozpočtová opatření prováděná v průběhu roku 2015 se týkala zejména investičních akcí vázaných na dotační tituly. Do rozpočtu byly investice postupně zapojeny ve vazbě na přiznané dotace, čímž docházelo ke zvyšování financování (zapojování zdrojů z minulých let).

Největší investiční akce:

- Rekonstrukce Jiráskových sadů (rok 2014 –2015) proinvestováno 47 mil. Kč
- Jiráskovy sady – rekonstrukce dětského dopravního hřiště (rok 2014 –2015) proinvestováno 15 mil. Kč
- Modernizace a dostavba autobusového nádraží (rok 2015) 1. RO celkem 58,8 mil. Kč v roce 2015
- Mateřská škola Plešivecká – zateplení a výměna otvorových výplní (rok 2015) 3. RO celkem 7,2 mil. Kč v roce 2015
- Mateřská škola Masarykova – zateplení a výměna otvorových výplní (rok 2015) 3. RO celkem 11,2 mil. Kč v roce 2015
- Základní škola U Stadionu – zateplení a výměna otvorových výplní (rok 2015) 3., 6. RO celkem 26,1 mil. Kč v roce 2015
- Podpora regenerace panelových sídlišť (rok 2015) 4., 5. RO celkem 6,6 mil. Kč v roce 2015

Skutečné plnění rozpočtu k 31. 12. 2015:

	A	B	C	D	E
druhové třídění		schválený rozpočet k 31. 12. 2015	upravený k 31. 12. 2015	skutečnost k 31. 12. 2015	rozdíl D - B
<b>Celkové příjmy</b>		<b>386 880</b>	<b>566 418</b>	<b>567 008</b>	<b>180 128</b>
třída 1 - daňové příjmy		299 879	327 156	327 834	27 955
třída 2 - nedaňové příjmy		29 443	40 777,3	40 563	11 120
třída 3 - kapitálové příjmy		10 655	26 447	26 573	15 918
třída 4 - přijaté transfery		46 903	172 037,7	172 038	125 135
<b>Celkové výdaje</b>		<b>400 047</b>	<b>556 752</b>	<b>552 423</b>	<b>152 376</b>
třída 5 - běžné výdaje		335 476	370 272	366 374	30 898
třída 6 - kapitálové výdaje		64 571	186 480	186 049	121 478
<b>Saldo příjmů a výdajů</b>		<b>-13 167</b>	<b>9 666</b>	<b>14 585</b>	<b>27 752</b>
třída 8 - financování		13 167	-9 666	-14 585	-27 752

Skutečné příjmy byly realizovány ve výši 567 mil. Kč (o 180 mil. Kč vyšší oproti schválenému rozpočtu)

a to dle jednotlivých tříd příjmů takto:

daňové příjmy + 28 mil. Kč

nedaňové příjmy + 11 mil. Kč

kapitálové příjmy + 16 mil. Kč

přijaté transfery (dotace) + 125 mil. Kč

Celkem + 180 mil. Kč

Poměrové zobrazení jednotlivých tříd příjmů:

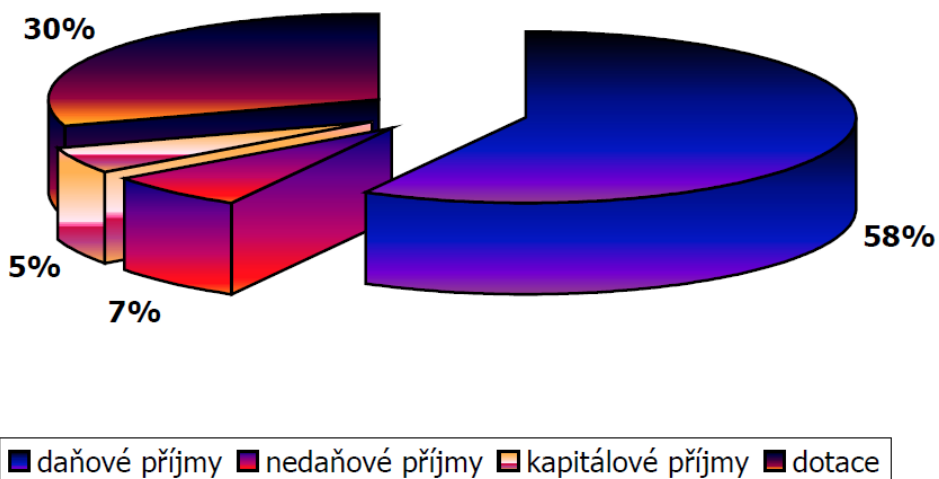



Skutečné výdaje byly realizovány ve výši 552,4 mil. Kč (o 152 mil. Kč vyšší oproti schválenému rozpočtu) a to dle jednotlivých tříd výdajů takto:

běžné výdaje + 31 mil. Kč

kapitálové výdaje + 121 mil. Kč

Při schválení rozpočtu na rok 2015 činily běžné výdaje částku cca 336 mil. Kč. V průběhu roku 2015 došlo k nárůstu o cca 31 mil. Kč na konečnou výši 370 mil. Kč (v převážné míře se jednalo o výdaje vykompenzované zároveň na straně příjmů běžnými dotacemi, do rozpočtu promítáno postupně v průběhu roku – týká se zejména odboru sociálních věcí a zdravotnictví - agendy pěstounská péče a sociálně právní ochrana dětí). U běžných provozních výdajů na chod města a úřadu nedošlo v průběhu roku k zásadním změnám.

Ve schváleném rozpočtu na rok 2015 byly obsaženy kapitálové výdaje ve výši cca 65 mil. Kč. V průběhu roku 2015 došlo zejména v souvislosti s postupnou realizací velkých investičních dotačních akcí (ve vazbě na postupně přiznávané dotace) k nárůstu o cca 121 mil. Kč na konečnou výši 186 mil. Kč (z toho výdaje města cca 83 mil. Kč, dotace cca 80 mil. Kč – z toho cca 23 mil. Kč investiční dotace pro příspěvkovou organizaci Městská nemocnice, které prochází přes rozpočet zřizovatele).

Skutečné výdaje města bez dotací pro Městskou nemocnici tedy činily částku 163 mil. Kč (z toho výdaje města 83 mil. Kč, dotace 80 mil. Kč).

Z porovnání celkových skutečných příjmů a výdajů za rok 2015 vyplývá, že hospodaření města Litoměřice za rok 2015 bylo celkově přebytkové se saldem (rozdíl mezi příjmy a výdaji) ve výši + 14 585 tis. Kč.

## 5. Vedení města, samospráva a státní správa

### Vedení města

Starostou města Litoměřice i v tomto roce je nadále pan **Ladislav Chlupáč** (ODS) a byl to jeho již 13. rok ve funkci ve čtvrtém funkčním období. Starosta města zodpovídá za útvar kontroly a interního auditu, útvar obrany a krizového řízení, městskou policii, je zástupcem města při jednání s Hospodářskou a sociální radou, Hospodářskou komorou, při jednáních v rámci geotermálního projektu a 1. Geotermální Litoměřice a.s. a v rámci projektu „Revitalizace městského pivovaru“. Starosta města reprezentuje město Litoměřice na všech oficiálních akcích celorepublikové, krajské a regionální úrovně.

1. místostarostou města Litoměřice je pan **Karel Krejza** (ODS), v jehož gesci jsou ekonomický odbor, odbor školství, kultury, sportu a památkové péče, odbor správy nemovitého majetku města. 1. místostarosta je zástupcem města Litoměřice při jednání se Severočeskou vodárenskou společností a.s., SONO, pro výkon práv společníka spol. Zahrada Čech s.r.o. Dále odpovídá za příspěvkové organizace: Centrální školní jídelna Litoměřice, Centrum cestovního ruchu, Městská kulturní zařízení v Litoměřicích, Městská sportovní zařízení v Litoměřicích, Masarykova základní škola Litoměřice, Knihovna Karla Hynka Máchy v Litoměřicích, Základní škola Litoměřice - Boženy Němcové 2, Základní škola Litoměřice - Havlíčkova 32, Základní škola Litoměřice - Ladova 5, Základní škola Litoměřice - Na Valech 53, Základní škola Litoměřice - U Stadionu 4 a Základní umělecká škola Litoměřice.

2. místostarostou města Litoměřice je pan **Pavel Grund** (ČSSD), který je zodpovědný za odbor sociálních věcí a zdravotnictví, odbor dopravy a silničního hospodářství, za projekty a dotační tituly spojené s prevencí kriminality, interpelace a kontakt s neziskovými organizacemi, je zástupcem města v Severočeském sdružení obcí (SESO), ve Svazu měst a obcí ČR, Euroregionu Labe, a za příspěvkové organizace Centrum pro zdravotně postižené děti a mládež – SRDÍČKO, Městskou nemocnici v Litoměřicích a Technické služby města Litoměřice.

3. místostarostou města Litoměřice v roce 2015 je pan **Václav Červín** (Sport a zdraví Ltm). Jeho zodpovědností je odbor životního prostředí, odbor územního rozvoje města a příspěvkové organizace Dům dětí a mládeže Rozmarýn Litoměřice, Mateřská škola Litoměřice, Masarykova 30.

Tajemníkem města se v roce 2015 stal nově pan **Milan Čigáš**. Tajemník zodpovídá za odbor správní, živnostenský úřad, stavební úřad, odd. informatiky, útvar strategického plánování a udržitelného rozvoje a za chod kanceláře starosty a tajemníka.

## Rada města Litoměřic

Rada města v roce 2015 zasedala v tomto složení:

<b>Jméno</b>	<b>Politická strana</b>
Mgr. Ladislav Chlupáč	ODS
MUDr. Pavel Kejř	ODS
Ing. Radek Lončák, MBA	ODS
Mgr. Karel Krejza.	ODS
Ing. Pavel Grund	ČSSD
Ing. Vladimír Kestřánek, MBA	ČSSD
Mgr. Martin Hrdina	TOP 09 a nezávislí
Lukas Wunsch	Severočeši Litoměřice
Mgr. Václav Červín	Sport a Zdraví Litoměřice

Rada města zřizuje celkem 14 komisí. Jmenovitě se jedná o majetkovou komisi, zdravotní a sociální komisi, komisi výchovy a vzdělání, komisi sportu, komisi kultury, komisi územního rozvoje, subkomisi regenerace městských památek, letopiseckou komisi, komisi životního prostředí, likvidační komisi, komisi Projektu Zdravé město a místní Agenda 21, komisi cestovního ruchu a komisi GTE. Rada města v roce 2015 zasedla k 23 řádným a 4 mimořádným jednáním, schválila dvě nařízení a šest usnesení.

## Zastupitelstvo města Litoměřic

Zastupitelstvo města Litoměřice v roce 2015 zasedalo v tomto složení:

<b>Volební strana</b>	<b>Jméno</b>
Sport a Zdraví Litoměřice	Mgr. Petr Hermann
Sport a Zdraví Litoměřice	Mgr. Václav Červín
Křesť.demokr.unie-Čs.str.lid.	Jiří Landa
ANO 2011	MUDr. Ondřej Štěrba
ANO 2011	Ing. Radek Löwy
ANO 2011	Mgr. Renata Kynzlová
ANO 2011	Ing. Petr Urbánek
ANO 2011	Tomáš Sarnovský
ANO 2011	Mgr. Ladislav Kudrna, MBA
ANO 2011	Ing. Vladimír Matys
Česká str.sociálně demokrat.	Ing. Vladimír Kestřánek MBA
Česká str.sociálně demokrat.	Ing. Pavel Grund
Občanská demokratická strana	Mgr. Ladislav Chlupáč
Občanská demokratická strana	Ing. Radek Lončák MBA
Občanská demokratická strana	MUDr. Leoš Vysoudil MBA
Občanská demokratická strana	MUDr. Petr Kubec
Občanská demokratická strana	MUDr. Pavel Kejř

Občanská demokratická strana	Mgr. Karel Krejza
Občanská demokratická strana	Jaromír Mareš
TOP 09 a nezávislí	Mgr. Martin Hrdina
SEVEROČEŠI LITOMĚŘICE	PhDr. Olga Kubelková
SEVEROČEŠI LITOMĚŘICE	Lukas Wunsch
Komunistická str.Čech a Moravy	Mgr. Václav Dycka
Komunistická str.Čech a Moravy	Jaroslav Růžička
Komunistická str.Čech a Moravy	MUDr. Miroslav Jenček
Strana zelených	Mgr. Petr Panaš
Strana zelených	Ing. Jan Hrkal

Zastupitelstvo se v roce 2015 sešlo k jednání celkem šestkrát, jedno zasedání bylo mimořádné. Rozložení politických sil v zastupitelstvu zůstalo stejné jako v roce 2014. Koalici tvořili zastupitelé ODS, ČSSD, TOP 09 a nezávislých, Severočechů Litoměřice a Sportu a zdraví Litoměřice.

Výbory při zastupitelstvu města jsou výbor finanční a kontrolní.

Finanční výbor zasedal celkem 10 x. Členové finančního výboru pro rok 2015 byli: ing. R. Lončák, MBA – předseda FV, ing. V. Kestřánek, MBA – místopředseda FV, V. Knotek, A. Kodytek, Ing. J. Marek, M. Štrop a J. Landa.

Kontrolní výbor zasedal v roce 2015 celkem 14 x. Členy kontrolního výboru pro rok 2015 byli: J. Růžička, H. Lexová, P. Hošek, P. Panaš, L. Kudrna, H. Mráčková, F. Hrbek, M. Legnavský a Z. Dušek

V roce 2015 se konalo celkem pět řádných a jedno mimořádné zasedání zastupitelstva. Řádná zasedání zastupitelstva se konala v termínech 29. 1. 2015, 9. 4. 2015, 25. 6. 2015, 17. 9. 2015 a 10. 12. 2015. Mimořádné zasedání zastupitelstva se konalo dne 26. 2. 2015.

Zastupitelstvo města schválilo v roce 2015 následující vyhlášky:

- Vyhláška č. 5/2015 - o místním poplatku ze psů
- Vyhláška č. 4/2015 - o místním poplatku za provoz systému shromažďování, sběru přepravy, třídění, využívání a odstraňování komunálních odpadů
- Vyhláška č. 3/2015 - o zákazu kouření na veřejně přístupných místech určených nebo vyhrazených osobám mladším 18 let
- Vyhláška č. 2/2015 - o stanovení koeficientů pro výpočet daně z nemovitých věcí
- Obecně závazná vyhláška č. 1/2015 - systém nakládání s odpady
- Vyhláška č. 5/2014 - zrušení vyhlášky č. 2/2000 a 3/2000

## Státní správa a samospráva

Městský úřad Litoměřice je členěn do odborů a oddělení/útvary. Svou činnost vykonává v budovách na Mírovém náměstí, v budově v ulici Pekařská a Topolčianská. V budovách na Mírovém náměstí sídlí následující odbory/útvary: Obrany a krizového řízení, personální a mzdový, odbor kontroly a interního auditu, strategického plánování a udržitelného rozvoje, kancelář starosty a tajemníka včetně právního úseku, odbor správní, obecní živnostenský úřad, sociálních věcí a zdravotnictví, odbor ekonomický a odbor správy nemovitého majetku města. V budově městského úřadu v ulici Pekařská sídlí stavební úřad, odbor územního rozvoje, odbor životního prostředí a odbor školství, sportu, kultury a památkové péče. V budově v ulici Topolčianská sídlí odbor dopravy a silničního hospodářství.

Odbory, oddělení/útvary Městského úřadu Litoměřice v roce 2015:

Útvar obrany a krizového řízení

Útvar personální a mzdový

Útvar kontroly a interního auditu

Útvar strategického plánování a udržitelného rozvoje

Kancelář starosty a tajemníka

Odbor správní

Obecní živnostenský úřad

Odbor sociálních věcí a zdravotnictví

Stavební úřad

Odbor ekonomický

Odbor správy nemovitého majetku města

Odbor územního rozvoje

Odbor dopravy a silničního hospodářství

Odbor životního prostředí

Odbor školství, kultury, sportu a památkové péče

Strategické dokumenty města Litoměřice v roce 2015:

Akční plán ke Strategickému plánu rozvoje města Litoměřice - Rozpočtový rok 2015. Akční plán pro rok 2015 vznikl v rámci projektu MISTRAL - Místní implementace strategického řízení v Litoměřicích, který byl finančně podpořen z Operačního programu „Rozvoj lidských zdrojů“, zaměřeného na posilování institucionální kapacity a efektivnosti veřejné správy. Je součástí ucelené sady metodik, které pokrývají důležité oblasti strategického řízení, a které budou sloužit městu Litoměřice a jeho úřadu k nastavení transparentního a efektivního způsobu řízení naplňujícího principy dobrého vládnutí - good governance. Akční plán 2015

navazuje na předchozí z roku 2014, v letošním roce bylo však jeho zpracování již plně v kompetenci vedoucích pracovníků MěÚ a vedení města Litoměřice. Další změnou je doplnění seznamu u hodnocení socioekonomického a environmentálního dopadu projektů (tzv. SEE hodnocení), které jsou zařazeny do aktuálního rozpočtu.

Pro období 2015 – 2020 byl vypracován Program regenerace městské památkové rezervace Litoměřice. Tento dokument zpracováván vždy na pětileté období je prvním předpokladem toho, aby se město mohlo i nadále zapojovat do Programu regenerace městským památkových zón a rezervací Ministerstva kultury ČR.

K 1. 1. 2015 vstoupily v platnost Standardy kvality výkonu sociálně-právní ochrany. Standardy vycházejí z praxe výkonu OSPOD Městského úřadu Litoměřice, proto také není proces standardizace konečný. Standardy slouží k nastavení minimální kvality v oblasti ochrany sociálně-právní ochrany dětí v našem ORP a ke sjednocení postupů OSPD.



## Různé

Město Litoměřice bylo zařazeno do nejvyšší Kategorie A Místní agendy 21, jež je výrazem vysoké kvality veřejné správy. Ocenění z rukou představitelů Ministerstva životního prostředí převzali 1. prosince 2016 zástupci města v čele se starostou Ladislavem Chlupáčem v Kaiserštejnském paláci v Praze. Cesta vedoucí k převzetí nejvyššího ocenění byla složitá. Vrcholila 14. října, kdy před rekordním počtem osmnácti hodnotitelů prezentovali v konferenčním sále hradu zástupci městského úřadu výsledky práce. Zároveň navrhovali způsoby, jejichž prostřednictvím lze dosáhnout zlepšení.

V listopadu 2015 se tajemníkem městského úřadu stal pan Milan Čigáš a vystřídal ve funkci bývalého tajemníka pana Karla Chovance. Pan Milan Čigáš je absolventem katolické teologické fakulty Univerzity Karlovy v Praze. Na úřad přišel ze společnosti TESCO, kde pracoval jako oblastní manažer Služeb zákazníkům pro Obchodní domy ČR a SR. Za jeden ze svých prvních úkolů, které si vytyčil, považuje naslouchání lidem a otevřenou komunikaci.

Titul Historické město roku 2015 v Ústeckém kraji získaly Litoměřice. Zúročily tak svou dlouholetou péči o památky v historickém jádru města. Na druhém místě v krajském kole skončil Žatec, na třetím Terezín. Soutěž oceňuje nejlepší projekty zaměřené na obnovu památek v městských památkových zónách a rezervacích. Usiluje také o oživení historických center, obnovu infrastruktury, bytového fondu či zlepšení životní úrovně. „Jde o ocenění dlouholeté systematické práce v oblasti údržby a regenerace památek a realizace řady akcí, které vylepšují nejen celkový vzhled historického jádra města, ale zároveň vytváří podmínky pro to, aby se v něm lidem dobře žilo a bylo turisticky atraktivní,“ komentuje dosažený úspěch starosta Litoměřic Ladislav Chlupáč.

Městská památková rezervace v Litoměřicích se rozléhá na 48 hektarech, má 139 kulturních památek. Oprav fasády, střechy či krovů se loni dočkal například Kapucínský klášter, Kanovnický dům na Dómském náměstí či domy na Mírovém náměstí. Město také nechalo zrestaurovat barokní kašnu v centru. Soutěže se v Ústeckém kraji zúčastnilo celkem 7 měst. Kromě Litoměřic, Žatce a Terezína, které se umístily na stupních vítězů, se přihlásila i Česká Kamenice, Kadaň, Chomutov a Benešov nad Ploučnicí. Hodnotící komise během dvou dnů navštívila všechna soutěžící města, vyslechla si jejich obhajobu přihlášek a navštívila obnovené památky. Soutěž pořádá Národní památkový ústav spolu se Sdružením historických sídel Čech, Moravy a Slezska a ministerstvem pro místní rozvoj. Jako výherce krajského kola postupují Litoměřice do celostátního klání. O vítězi se rozhodne v dubnu 2016. Titul Historické město roku 2014 obdržel Cheb, rok před ním Chrudim. Na republikové úrovni se ale od roku 1994, od kdy se titul uděluje, dařilo i městům v Ústeckém kraji. V roce 1995 vyhrála Kadaň, v roce 1998 Klášterec nad Ohří a v roce 2005 Česká Kamenice.

## 6. Příspěvkové organizace města Litoměřic a jejich činnost

Město je zřizovatelem nebo přímo provozuje mnohé rozpočtové organizace.

### Centrum cestovního ruchu Litoměřice

Ředitelkou Centra cestovního ruchu je Ing. Anna Matulová. CCR sídlí na Mírovém náměstí 16/8a v Litoměřicích. Hlavním účelem Centra cestovního ruchu je provádění činností souvisejících s provozem Informačního centra a Hradu Litoměřice, jakožto center cestovního ruchu. Předmět činnosti je zejména vymezen jako poskytování informačních služeb široké veřejnosti, podpora turistického ruchu, poskytování kulturních služeb a dodání zboží s nimi úzce souvisejícího, poskytování služeb spojených s provozem archivu vín a výstavní činnost, to vše za dodržení podmínek projektu Svatostánek českého vinařství po dobu udržitelnosti tohoto projektu. Organizace dále propaguje město Litoměřice, turistický region České středohoří a Evropskou unii, prezentuje historické i přírodní pamětihodnosti města Litoměřice a regionu České středohoří, komunikuje se subjekty působícími v cestovním ruchu včetně aktivního vyhledávání možných partnerů pro rozvoj a spolupráci v cestovním ruchu.

### Centrum pro zdravotně postižené děti a mládež SRDÍČKO

Ředitelkou centra je paní Ing. Bc Ivana Humlová. Vedení Centra Srdíčko sídlí v ulici Revoluční 1846/30 v Litoměřicích a provozuje denní stacionář, fyzioterapii, službu péče o děti do tří let a ambulantní dětský stacionář.

Posláním denního stacionáře je poskytovat ambulantní službu dětem a mladým dospělým a dospělým, kteří mají sníženou soběstačnost z důvodu kombinovaného postižení a mentálního postižení, o které je jinak pečováno v jejich přirozeném sociálním prostředí. Hlavním cílem stacionáře je podpora jejich osobní motivaci a další sociální růst vedoucí ke zlepšení kvality jejich života a maximálnímu možnému začlenění do společnosti s ohledem na jejich zdravotní postižení. Míra podpory, pomoci a zajištění denního programu je přizpůsobena uživatelům individuálně, a to v takovém rozsahu, jaký respektuje jejich míru postižení, ale zároveň je aktivuje k činnostem podporujících jejich rozvoj a stabilizaci stávajícím sebeobslužným schopnostem a dovednostem. Svou činností se snaží podpořit rodiny pečující o osoby se zdravotním postižením.

Základním cílem fyzioterapie je léčba funkčních poruch pohybového aparátu. Hlavním diagnostickým a zároveň terapeutickým „nástrojem“ jsou zejména ruce fyzioterapeutky, díky kterým získává pouhým okem nespátřené, a přesto nepostradatelné informace, které dokreslují celkový obraz pacientova problému. Fyzioterapie je poskytována na základě doporučení lékaře odbornou zdravotní sestrou fyzioterapeutkou. Odborný zástup, garanci a metodické vedení rehabilitační péče zajišťuje MUDr. Hassan Mezian. Místnost pro samotnou fyzioterapii je vybavena rehabilitačním lehátkem, elektrickým chodníkem, rotopedem, gymbally a dalšími rehabilitačními pomůckami. Fyzioterapeutka cvičí s dětmi metodou Vojty i Bobatha, podle doporučení ortopeda, neurologa či rehabilitačního lékaře. V rámci fyzioterapie se využívá i vířivá koupel a vnitřní bazén.

Péče o děti do tří let a ambulantní dětský stacionář vykonává činnosti spočívající v hlídání a pravidelné péči o svěřené dítě, která je poskytována v kolektivu dětí a je zaměřena na zajištění potřeb dítěte, na výchovu, rozvoj schopností, dovedností, kulturních a hygienických návyků. Cílem je spokojené, všestranně se rozvíjející dítě, které je ve třech letech připraveno pro vstup do MŠ.

Centrum SRDÍČKO se snaží také o zajištění podmínek pro vzdělávání mentálně postižených dětí. Na základě smlouvy o pronájmu jedné speciální třídy a jedné třídy sloužící k výuce rehabilitačního programu v rámci individuálního vzdělávacího plánu se Základní školou speciální, Základní školou praktickou a Praktickou školou v Šaldově ulici, která je příspěvkovou organizací Ústeckého kraje. Spolupráce obou subjektů je přínosná, neboť cílová skupina jsou děti s mentálním a kombinovaným postižením. Žáci, kteří jsou vzděláváni ve speciálních třídách, mohou vzhledem ke svému tělesnému postižení využívat fyzioterapii, kterou zajišťuje Centrum SRDÍČKO. Převážná část těchto dětí po vyučování plynule přechází do denního stacionáře a mohou využívat poskytované sociální služby. Přínosná je také spolupráce se Střední pedagogickou školou J. H. Pestalozziho v Litoměřicích a Střední školou hotelnictví, gastronomie a služeb v Litoměřicích, neboť kromě studijní praxe, kterou absolvují někteří studenti v Centru SRDÍČKO, škola pořádá přímo v zařízení cyklická představení pro děti i uživatele. Centrum SRDÍČKO má uzavřeny smlouvy o poskytování zdravotní péče se zdravotními pojišťovnami VZP ČR, VOZP ČR a ZPMV ČR.

#### Dům dětí a mládeže Rozmarýn Litoměřice

Ředitelkou Domu dětí a mládeže (DDM) je paní Mgr. Zuzana Bendová, zařízení sídlí na adrese Plešivecká 1863/15 v Litoměřicích. Dům dětí a mládeže Rozmarýn je otevřeným zařízením pro děti, žáky, studenty a dospělé občany se zaměřením na zájmové vzdělávání. Jeho úkolem je vytvářet vhodné podmínky pro účelné využití volného času účastníků. Zájmovou a vzdělávací činnost poskytuje formou pravidelných zájmových aktivit v zájmových útvech a kurzech nebo formou příležitostných činností převážně o víkendech. DDM v době všech školních prázdnin pořádá tábory a vytváří podmínky pro možnost spontánních aktivit. V oblasti služeb pro školy a školská zařízení organizuje okresní soutěže a olympiády vyhlášené MŠMT a dopravní výchovu pro žáky 4. tříd ZŠ. V oblasti prevence sociálně patologických jevů připravuje nabídku přednášek a besed. Činnost organizuje v hlavní budově s přilehlou zahradou v ulici Plešivecká a v odloučeném pracovišti dětského dopravního hřiště v Jiráskových sadech v Litoměřicích. Pravidelné zájmové a vzdělávací aktivity realizuje také v prostorách Základní školy Boženy Němcové. Pro potřeby sportovních a pohybových aktivit pronajímá tělocvičny v Litoměřicích. Pro organizaci okresních soutěží a olympiád vyhlášených MŠMT využívá prostory na ZŠ Havlíčkova v Litoměřicích. Veškerou činnost zajišťují interní a externí pedagogičtí pracovníci a pracovníci THP. V DDM pracovalo ve školním roce 2014/2015 67 zájmových útvarů a kurzů různých oborů. K činnosti se přihlásilo k 30. 8. 2015 na 795 stálých členů. Příležitostných aktivit se zúčastnilo celkem 15 353 žáků a 7449 rodičů s dětmi.

## Mateřská škola Litoměřice

Ředitelkou příspěvkové organizace Mateřská škola Litoměřice je paní Mgr. Monika Mejtová. Organizace má sídlo v ulici Masarykově 590/30 v Litoměřicích a provozuje jednotlivé mateřské školky: Alšova - Sluníčko, Baarova - Delfínek, Eliášova - Paletka, Ladova - Sedmikráska, Ladova - Větrník, Masarykova - Kytička, Mládežnická - Lipová, Plešivecká - Pohádka, Revoluční - Beruška, Stránského - Kamarád, Vančurova - Mašinka.

## Městská nemocnice v Litoměřicích

Za město Litoměřice dohlíží na činnost a hospodaření nemocnice šestičlenná dozorčí rada, která ve sledovaném roce pracovala ve složení MUDr. Miroslav Jiránek jakožto předseda a Martin Bukvář, Ing. Pavel Grund (jmenován od 1. ledna 2015), MUDr. Vladislav Procházka, MUDr. Jana Štěrbová a Ing. Iveta Zalabáková jakožto členové. Statutárním orgánem organizace je tříčlenná Správní rada. Správní radu tvoří Ing. Radek Lončák MBA (výkonný ředitel nemocnice), MUDr. Leoš Vysoudil MBA (ředitel pro zdravotní péči) a Ing. Vladimír Kestřánek MBA (ředitel pro ekonomiku a provoz). Městská nemocnice sídlí v ulici Žitenické 2048. Předmětem hlavní činnosti městské nemocnice je poskytování ústavní a ambulantní zdravotní péče, a poskytování prostředků zdravotnické techniky a léčiv.

Oddělení městské nemocnice:

- **ARO** s primářkou MUDr. Ludmilou Kesslerovou a vrchní sestrou Petruší Mezerovou.
- **Dětské oddělení** s primářem MUDr. Vladimírem Bártou a vrchní sestrou Boženu Haufovou.
- **Gynekologie-porodnice** s primářkou MUDr. Petrou Hejtmánkovou a vrchní sestrou ing. Simonou Filipovou.
- **Chirurgie** s primářem MUDr. Liborem Dostálem a vrchní sestrou Bc. Miroslavou Ikoniakovou.
- **Interna** s primářem MUDr. Ivanem Bramaški a vrchní sestrou Evou Panašovou.
- **Gastroenterologie** s primářem MUDr. Pavlem Svobodou a vrchní sestrou Mgr. Dagmarou Filípkovou.
- **Klinická biochemie** s primářem Ing. Vladislavem Kaňákem a vrchní sestrou Martinou Opluštilovou.
- **Klinická mikrobiologie** s primářem MUDr. Zdeňkem Zímou a vrchní sestrou Martinou Opluštilovou.
- **LDN** s primářem MUDr. Jaroslavem Pršalou a vrchní sestrou Mgr. Markétou Rufferová.
- **Neurologie** s primářkou MUDr. Michaelou Böhmovou a vrchní sestrou Janou Markovou.
- **MOJIP** s primářkou MUDr. Věrou Bekeovou a vrchní sestrou Petruší Mezerovou.
- **Operační sály** s vrchní sestrou Martou Ševicovou.
- **Ortopedie** s primářem MUDr. Vladislavem Procházkou a vrchní sestrou Bc. Monikou Neumannovou.

- **ORL** s primářem MUDr. Lukášem Fuhrmannem a vrchní sestrou Bc. Miroslavou Ikoniakovou.
- **Poliklinika** s primářem MUDr. Pavlem Svobodou a vrchní sestrou Mgr. Dagmarou Filípkovou.
- **Radiodiagnostika** s primářem MUDr. Vladimírem Šildem a vrchní sestrou Olgou Kutílkovou.
- **Rehabilitace** s primářem MUDr. Zoranem Nerandžičem a vrchními sestrami Janou Kadlecovou a Evou Smetanovou.
- **Urologie** s primářem MUDr. Janem Milotou a vrchní sestrou Bc. Miroslavou Ikoniakovou.

V roce 2015 se v městské nemocnici Litoměřice narodilo 672 dětí. V tomto roce zde zemřelo celkem 598 lidí. Počet hospitalizovaných pacientů byl 22754 za rok, průměrná délka hospitalizace 6,00 dnů a počet ambulantních vyšetření byl 247 092 za rok. Od plánované výše výsledku hospodaření se odchýlila a dosáhla celkové výše + 3,7mil. Kč. Celková výše nákladů za rok 2015 byla 653,4 mil. Kč a celkové výnosy pak dosáhly hodnoty 657,1 mil. Kč. Vynaložená výše investic dosáhla celkové hodnoty 40,4 mil. Kč. K této výši investic přispělo také financování z titulů ROP Severozápad, a to ve výši 17,6 mil. Kč určené na modernizaci centrálních operačních sálů a financování z Integrovaného operačního programu MZ ČR ve výši 4,6 mil. Kč na modernizaci lktového centra.

Průřez rokem 2015 v Městské nemocnici Litoměřice, různé:

Nová ambulantní rehabilitace vznikla v uvolněných prostorách 3. nadzemního podlaží pavilonu B po uzavření psychiatrickém oddělení, kdy na polovinu chodby byly již v roce 2013 přestěhovány čtyři samostatné ambulance (kožní, praktický lékař pro dospělé, klinická logopedie a klinická psychologie) a druhou samostatně uzavíratelnou polovinu chodby nyní tvoří právě ambulantní rehabilitace. Zde je kromě recepce také tělocvična, kabinky pro elektroléčbu, vyšetřovna lékaře, samostatné pracovny ambulantních fyzioterapeutů a denní místnosti pro personál. Náklady na stavební rekonstrukci celého 3. podlaží se pohybovaly na úrovni 3 milionů korun. Vybavení nových prostor ambulantní rehabilitace novým nábytkem si vyžádalo investici ve výši 600 tisíc korun.

Unikátní operace nádoru prsu se uskutečnila koncem března 2015 v Městské nemocnici v Litoměřicích. Šlo o operaci s použitím detektoru radiačního záření, tzv. gama sondy, při detekci sentinelové uzliny. Jde o metodu, která je pro pacienty mnohem šetrnější, než dříve praktikované postupy.

Operační sály jsou dokončené a plně slouží. Slavnostním otevřením dne 24. června 2015 byl ukončen projekt „Modernizace centrálních operačních sálů Městské nemocnice v Litoměřicích“, na který získala litoměřická nemocnice dotaci z Regionálního operačního programu Severozápad (ROP). V rámci tohoto projektu proběhla jak stavební modernizace prostor centrálních operačních sálů, tak i dodávka nových přístrojů. Celý projekt probíhal ve dvou etapách. V rámci první části byly do nemocnice dodány tři systémové operační stoly pro chirurgii, ortopedii a traumatologii a operační stůl pro operace ORL, čtyři anesteziologické přístroje vč. monitorů vitálních funkcí, laparoskopický komplet pro chirurgii a HD videořetězec pro endoskopické operace ORL, tři laparoskopické sety s kontejnery pro gynekologii a chirurgii, soubor elektrických vrtaček a pil a rentgenový přístroj, tzv. C-rameno. Celková hodnota přístrojů dodaných v první etapě byla téměř 23 miliónů korun vč. DPH. Ve druhé etapě projektu byl nakoupen zbytek požadovaných přístrojů v hodnotě 11 miliónů korun s DPH, jako například mycí a sterilizační technika, překládací zařízení operovaných pacientů a operační svítidla. Zároveň byla realizována stavební rekonstrukce prostor operačních sálů, a to tak, že operativa nemusela být přerušena ani omezena. Stavební rekonstrukce byla zahájena začátkem roku 2015 a spočívala ve výměně podlahových krytin vč. antistatických podlah na operačních sálech, instalaci nových elektricky otevíratelných dveří do operačních sálů a umýváren personálu, výměně klimatizačních jednotek, modernizaci přísálových sterilizací a digitalizaci pracoviště s možností sdílení dat v rámci nemocnice a s možností videozáznamu a videopřenosu z operačních sálů na vzdálená pracoviště, např. pro výukové účely. Stavební práce probíhaly ve dvou cca tříměsíčních fázích, kdy se vždy na jedné polovině sálů pracovalo, a na druhé polovině probíhala operativa. Po dokončení první poloviny sálů se stavební práce přesunuly do dosud používané části a operativa byla přesunuta do již zrekonstruovaných prostor. Uzavření poloviny sálů si zároveň vyžádalo přesun části operativy do záložních operačních sálů v pavilonu E, aby nedošlo k žádným omezením a projekt se dotkl pacientů v co nejmenší možné míře. Slavnostního otevření se zúčastnili představitelé vedení nemocnice, jednotlivých oddělení, zřizovatele, tedy Města Litoměřice, zástupci ROP, dodavatelů a řada dalších významných hostů.

V Nemocnici Kostelec se na dva dny proměnila Městská nemocnice v Litoměřicích. Ve dnech 5. a 6. října zde totiž probíhalo natáčení již šestého pokračování legendární série o „básnících“. Na chodbách nemocnice tak bylo možné potkat nejen doktora Štěpána Šafránka, Vendulku utěšitelku, Emila Nádeníčka a celou řadu dalších postav známých z předchozích sérií, ale i postavy zcela nové, jako například Veroniku Gajerovou v roli staniční sestry. Početný štáb filmařů vedl režisér všech pěti předchozích sérií Dušan Klein a na průběh dohlížel v roli producenta i rodilý Litoměřičan Miroslav Šmídmejster. Ten přiznal, že si Litoměřice pro filmy velmi oblíbil a že volba naší nemocnice pro pokračování „básníků“ nebyla zcela náhodná.

Primář Brambaški má svoji lavičku a strom. Jako výraz poděkování za 20 let, které strávil ve funkci primáře interního oddělení, dostal Ivan Brambaški od svých spolupracovníků strom a lavičku. Dřevěná lavička a čerstvě vysazený buk červený mají své místo na trávníku naproti jednomu z východů na jižní straně pavilonu F. MUDr. Brambaški sice končí ve funkci primáře interny, ale i nadále zůstane lékařem nemocnice a svého oddělení.

Nemocnice nabízí studentům medicíny motivační příspěvek. Motivační příspěvek až do výše 10 tisíc korun měsíčně nabízí od září 2015 Městská nemocnice v Litoměřicích. Ten je určen studentům 5. a 6. ročníků oboru všeobecného lékařství na všech lékařských fakultách v ČR, kteří projeví vážný zájem pracovat jako lékaři po ukončení studia v litoměřické nemocnici. Ta tímto motivačním prvkem reaguje na vzrůstající celorepublikový problém, kterým je právě nedostatek lékařů. Příspěvek bude medikům vyplácen na základě uzavření Smlouvy o poskytnutí motivačního příspěvku a o budoucí pracovní smlouvě. Výplata bude měsíční a podmínkou samozřejmě bude, že student bude pravidelně dokládat potvrzení o studiu. „Výše příspěvku bude záležet na ročníku studia a na skutečnosti, zda student absolvuje na některém oddělení naší nemocnice stáž,“ sdělil další podrobnosti Lukáš Fuhrmann, manažer pro lékařské neoperační obory litoměřické nemocnice, který má tento program na starosti a upřesnil, že základní měsíční částka pro studenty pátého ročníku medicíny je 5 a pro studenty šestého ročníku 7,5 tisíce korun. Smlouvou o poskytování motivačního příspěvku a o budoucí pracovní smlouvě se student zaváže k uzavření pracovní smlouvy s nemocnicí na dobu nejméně 3 let.

### Centrální školní jídelna Litoměřice

Ředitelkou Centrální školní jídelny je paní Zdeňka Kovářová a její sídlo je v ulici Svojsíkova 2027/7. Centrální školní jídelna Litoměřice zabezpečuje stravování dětí, žáků a studentů základních a středních škol na území města Litoměřice, doplňkovou činností je především poskytování stravovacích služeb pro třetí osoby a organizace. V tomto směru se jedná o zabezpečení stravování úřadů, podniků a firem. Nedílnou součástí doplňkové činnosti je poskytování občerstvení a pohoštění pro jednotlivé úřady, organizace a sdružení.

### Knihovna Karla Hynka Máchy v Litoměřicích

Ředitelem městské knihovny je pan Mgr. Karel František Tománek, instituce sídlí na Mírovém náměstí 153/26. V knihovně je provozováno naučné oddělení se studovnou a čítárnou, oddělení beletrie, oddělení registrace/hudební oddělení a dětské oddělení. Příspěvková organizace Knihovna Karla Hynka Máchy je veřejnou knihovnou, pověřenou výkonem regionálních funkcí. Poskytuje svým uživatelům knihovnické a informační služby v návaznosti na systematicky budovaný knihovní fond a databáze knihovny. Podle možnosti zajišťuje přístup k dalším informačním systémům.

Naučné oddělení navštívilo 22 259 návštěvníků, kteří si vypůjčili 27 617 knih, 32 738 periodik a 534 elektronických zdrojů. 1 122 návštěvníků - registrovaných i neregistrovaných - využilo služby veřejného internetu. Dne 9. 9. 2015 bylo slavnostně otevřeno nově zrekonstruované oddělení naučné a zájmové literatury. Dalším oddělením knihovny KHM je oddělení registrace (hudební oddělení). Za sledovaný rok nakoupilo hudební oddělení 339 ks hudebních dokumentů, oddělení navštívilo 12 143 uživatelů, kteří si vypůjčili 21 330 CD, 5 198 knih a hudebnin. Součástí hudebního oddělení/centrální registrace je nabídka pěti stanic veřejného INTERNETU. Tuto službu využilo 4 502 návštěvníků, z toho 1 441 neregistrovaných uživatelů. Pro potřeby oddělení beletrie bylo v uplynulém roce nakoupeno 1 723 knihovních jednotek, které využilo 32 053 návštěvníků. Čtenáři si celkem vypůjčili 70 182 knih. Pro dětské oddělení bylo v roce 2015 zakoupeno 661 knihovních jednotek, které si půjčilo 1 087 zaregistrovaných čtenářů. Dětské oddělení navštívilo 15 655 návštěvníků, kteří si vypůjčili celkem 34 421 knih a časopisů. Služby internetu využilo 5 932 dětských čtenářů. V roce 2015 proběhlo 121 knihovnicko-bibliografických lekcí, kterých se zúčastnilo 2 432 dětí ze základních a mateřských škol z Litoměřic a okolí. Pro starší čtenáře bylo zorganizováno celkem 24 typů besed na různá témata (knihovnická, literární, spojená s naším městem a regionem). Pro děti i rodiče bylo během roku 2015 připraveno v odpoledních hodinách 14 volnočasových aktivit, kterých se zúčastnilo 712 návštěvníků. Knihovna KHM spolupracuje s ostatními organizacemi města a pořádá řadu seminářů, cestopisných a vzdělávacích přednášek, autorských a poslechových večerů, besed s autory, workshopů, výletů a mnoho dalších doplňkových aktivit.

Knihovna KHM zajišťuje poradenskou a konzultační činnost pro městské a základní knihovny, vzdělávání zaměstnanců základních knihoven (porady, semináře), vytváří, distribuuje a zajišťuje cirkulaci výměnných souborů pro základní knihovny provozované obcemi, pomáhá při revizi a aktualizaci knihovních fondů základních knihoven provozovaných obcemi, podporuje zpracování statistiky o činnosti základních knihoven, zajišťuje nákup, zpracování



a distribuci knihovních fondů, pořízených z prostředků obce pro základní knihovny provozované obcemi a provozuje další nezbytné činnosti napomáhající rozvoji knihoven a jejich veřejných knihovnických a informačních služeb. Knihovna KHM zajišťuje výše uvedené činnosti pro celkem 7 městských knihoven, kterými jsou Městská knihovna Budyně nad Ohří, Městská knihovna Ervína Špindlera v Roudnici nad Labem, Městská knihovna Libochovice, Městská knihovna Lovosice, Městská knihovna Štětí, Městská knihovna Terezín a Městská knihovna Ústěk a dále pro 73 místních knihoven, kterými jsou místní knihovny Bechlín, Bohušovice n.O., Brníkov, Brňany, Brozany nad Ohří, Bříza, Ctiněves, Čížkovice, Dobříň, Dolánky nad Ohří, Dušníky, Horní Beřkovice, Horní Řepčice, Hoštka, Hrdly, Hrobce, Charvátce, Chodouny, Chotiměř, Keblice, Klapý, Kleneč, Kostomlaty p.Ř., Krabčice, Křesín, Křešice, Kyškovice, Levín, Liběšice, Libkovice p.Ř., Libochovany, Libotenice, Litochovice n.L., Lovečkovice, Malé Žernoseky, Malíč, Martiněves, Milešov, Mnetěš, Mšené lázně, Nížebohy, Nové Kopisty, Písty, Ploskovice, Podbradec, Podsedice, Polepy, Prackovice n.L., Přestavky, Račiněves, Radešín, Rohatce, Sedlec, Siřejovice, Snědovice, Solany, Starý Týn, Straškov-Vodochody, Sukorady, Sulejovice, Třebenice, Třebívlice, Třebušín, Vědomice, Velemín, Velké Žernoseky, Vetlá, Vchynice, Vražkov, Vrbice, Vrbičany, Vrutice, Žalhostice a Žitenice.

Vzdělávání neprofesionálních knihovníků se v tomto roce zúčastnilo 33 knihovníků. Mnohé knihovny mají velmi zastaralý fond, zřizovatelé jej neaktualizují, takže ve většině knihoven jsou výpůjčky realizovány z knih z výměnných souborů. Během roku 2014 byly podepsány nové Smlouvy o poskytování odborných knihovnických služeb. Součástí smluv je i spoluúčast na financování nákupu do výměnných souborů, na rok 2015 je podepsalo 62 obcí pro 72 knihoven. Celkem bylo vybráno 212 660 Kč a z roku 2014 převedeno 99 250,58 Kč. Z těchto příspěvků bylo zakoupeno do výměnného souboru 1770 svazků z celkového přírůstku. Knihovna K. H. Máchy zajišťuje nákup pro 3 městské knihovny – Terezín (rozpočet 40 000 Kč), Budyni nad Ohří (30 000 Kč) a Ústěk (50 000 Kč). V roce 2015 bylo za tyto prostředky nakoupeno 769 knihovních jednotek.

## Městská kulturní zařízení v Litoměřicích (MKZ)

Ředitelkou MKZ Litoměřice je paní Ing. Věra Kmoníčková. Organizace má sídlo v ulici Na Valech 2028 a provozuje Dům kultury v ulici Na Valech, Kino Máj v ulici Sovova a Divadlo K. H. Máchy v ulici Máchovy schody.

- **Divadlo Karla Hynka Máchy** sídlí v historické budově v ulici Máchovy schody a v jeho vedení pracuje Mgr. Tereza Rozmarová. Divadlo Karla Hynka Máchy v Litoměřicích zaznamenalo z hlediska návštěvnosti velmi úspěšnou sezonu. V roce 2015 se konalo celkem 118 představení, která zhlédlo 15 a půl tisíce lidí. Kromě činohry, dětských představení a koncertů si své diváky v roce 2015 našla i baletní vystoupení. Třemi zcela nejnavštěvovanějšími divadelními kusy byly ovšem inscenace se známými hereckými tvářemi. Divadlo Bez zábradlí uspělo s představením Vrátila se jednou v noci s Václavem Vydrou a Libuší Švormovou v hlavních rolích, Divadlo Ungelt s Chantal Poullain a Reginou Rázlovou v Kurtyzáně a Divadlo v Řeznické s herečkou Vilmou Cibulkovou v hlavní roli divadelní hry Leni. Úspěšnými tituly, které divadlo uvede i v sezoně 2016, patřily například dramaturgie románu Doktor Živago, opět v podání Divadla Bez zábradlí, Romeo a Julie pražského Divadelního souboru Kašpar nebo Dámy z Aniane s herečkami Danielou Kolářovou a Danou Syslovou. V roce 2015 nechyběly ani tradiční představení pro druhý stupeň základních škol a střední školy. Přestože návštěvnost divadla stoupá, stoupají i honoráře divadel a autorské poplatky. S kapacitou hlediště 250 míst a současnou cenou vstupného není divadlo schopné vysoké náklady pokrýt bez toho, aniž by nedostávalo finanční pomoc formou provozního příspěvku od města,“ dodala nakonec ředitelka MKZ LTM Věra Kmoníčková.
- **Kino Máj**, jehož vedoucím je Mgr. Michal Špadrna, sídlí v Sovově ulici. Kino Máj loni pokořilo rekord v návštěvnosti. Na 966 představení v roce 2015 zavítalo téměř 62 tisíc diváků. Předchozí rekord byl z roku 2010, kdy po digitalizaci kina na filmy zavítalo zhruba 57 tisíc lidí. V plánu je investice do nových sedaček, neboť od poslední úpravy sezení uplynulo již patnáct let. Podle ředitelky Věry Kmoníčkové již nebude stačit sedačky pouze přechalounit, je potřeba vyměnit i sedáky. Náklady jsou prozatím vyčísleny na přibližně 1,2 milionu korun. V letošním roce proběhla stavební úprava kinokavárny - zmizelo vyvýšené pódium. Do budoucna jej má nahradit menší a variabilnější, oponu přes projekční plátno zase zajistí japonská stěna. Kapacita kavárny se zvýší, v případě zájmu v ní rovněž bude možné vytvořit oddělený prostor pro menší uzavřenou společnost. Zmíněné úpravy budou probíhat v prvním pololetí roku 2016 tak, aby nenarušovaly projekce. Připravuje se také projekt na instalaci klimatizace do kina. Třemi loni absolutně nejnavštěvovanějšími snímky byly filmy Padesát odstínů šedi, Mimoni a Star Wars. Poslední díl Hvězdných válek v litoměřickém kině vidělo v roce 2015 rovných 2015 diváků, premiéru měl přítom až o půlnoci z 16. na 17. prosince. Programová nabídka kina zůstane v příštím roce zachována, i nadále bude litoměřické kino dál uvádět festivalové snímky (Severská filmová zima, Expediční kamera) či přenosy opery.

- **Dům kultury Litoměřice** sídlí v ulici Na Valech a má ve svém vedení ředitelku paní Věru Kmoníčkovou. Vnitřní struktura Domu kultury se skládá z technického, programového, propagačního a ekonomického oddělení. Krom hudebních koncertů a tanečních vystoupení se podílí na organizaci pěvecké soutěže Little Star, výstav, v jejich prostorách se pořádají festivaly a hudební a divadelní představení pro děti (např. prázdninové Rozpustilé letní čtvrtky apod.). V prostorách Kulturního domu se konají tradiční taneční kurzy pro mládež i dospělé a cvičební kurzy, tréninky zde mají různá litoměřická taneční uskupení. Dům kultury v Litoměřicích navštívilo v roce 2015 52 tisíc lidí, dalších téměř 36 tisíc lidí se zúčastnilo venkovních akcí. Zcela nejúspěšnější událostí byl přítom jarní koncert kapely Chinaski. Úspěch zaznamenal i první ročník festivalu Alchymistické Litoměřice. Dům kultury pořádá velmi úspěšné exteriérové akce opakující se každoročně. Mezi nejznámější patří Litoměřické vinobraní, Litoměřické varhanní léto, Pivní slavnosti, Rozsvícení vánočního stromu, Litoměřické svátky hudby, masopust nebo Folkové atrium.

### Městská sportovní zařízení v Litoměřicích

Jedná se o příspěvkovou organizaci, jejímž ředitelem je pan Jaromír Tvrzník a sídlí v Zahradnické ulici 215/28. Organizace provozuje a spravuje sportovní zařízení a poskytuje služby v nich. Sportovní zařízení v její správě jsou Kalich Aréna, plavecký bazén, letní koupaliště a fotbalový stadion. V rámci letního koupaliště je možno krom samotných bazénů a areálu navštívit saunu a také je zde poskytováno ubytování. Vedoucím letního koupaliště a celého areálu je pan Ladislav Beneš. Provozně propojené je s krytým plaveckým bazénem, který krom poskytování služeb v oblasti koupání veřejnosti je sídlem oddílů plavání a potápění. Ve sledovaném roce probíhaly kurzy plavání dětí všech věkových kategorií včetně kojenců. Litoměřické školy zde pořádají kurzy plavání pro své žáky, speciálně jsou vyhrazeny hodiny pro plavání důchodců, budoucích maminek a kondičního cvičení. V rámci krytého bazénu bylo stejně jako v minulých letech možné využít saunu, vířivou vanu či posilovnu. Víceúčelová sportovní hala – Kalich Arena – je možné provozovat širokou škálu sportovních, rehabilitačních a společenských aktivit. V Kalich Areně tedy je možné hrát lední a inline hokej, používat víceúčelovou tělocvičnu pro sálový fotbal, tenis, volejbal, nohejbal apod., tělocvičnu pro judisty, menší tělocvičnu, posilovnu, rehabilitační linku (sauna, pára, vířivka, masáže), ubytovat se, navštívit restauraci pro ubytované sportovce, klubovnu s audiovizuální technikou, šatny pro sportovce a VIP salónek. Fotbalový stadion se nachází v blízkosti sídliště Kocanda v ulici U Stadionu. Má dvě travnatá hřiště, šatny sportovců a tribunu s kapacitou 1 300 míst k sezení a 1 000 k stání. Správcem stadionu je pan Stanislav Pečenka. Stadion je působištěm fotbalového klubu FK Litoměřice, v rámci kterého působí čtrnáct věkových kategorií a mužstev.

## Technické služby města Litoměřice

Vedoucím příspěvkové organizace Technické služby města Litoměřice, které sídlí v ulici Na Kocandě 661/22 je pan ing. Ivo Elman. Hlavním účelem zřízení příspěvkové organizace je zabezpečení záležitostí, které jsou dle § 35 zákona č.128/2000 Sb., o obcích, v zájmu obce v oblasti komunálních služeb. Činnost organizace navazující na hlavní účel zřízení příspěvkové organizace je zabezpečení čistoty města, správy a údržby města, údržby majetku a veškerá další činnost pro zřizovatele. Ve volné kapacitě nabízí své služby i ostatním zájemcům. Činnost Technických služeb je rozdělena do šesti hlavních činností, kterými jsou elektro úsek, městská zeleň, čistota města, městský hřbitov, parkování, autobusové nádraží a veřejná WC. Na elektroúseku zabezpečují Technické služby zejména činnosti spočívající v běžných opravách a údržbě sítí veřejného osvětlení; v instalaci a montáži nového veřejného osvětlení včetně položení kabelů a zajištění revize; práci vysokozdvížné plošiny MP 13 a revizi a kontrole ručního nářadí dle platných zákonů. O městskou zeleň se Technické služby starají formou hrabání a čištění ploch zeleně, sečení travnatých ploch s dosekáváním, vyhrabávání listí, stříhání a tvarování živých plotů, výsadbu a péči o květinové záhony; provádění parkových a zahradních úprav dle projektové dokumentace; čištění neudržovaných ploch; drcení větví; závlaha záhonů; stromů a keřů, dendrologická činnost (prořez a průklest keřů, keřových skupin i stromů) prováděná školenými odborníky; kácení stromů, kácení za pomoci vysokozdvížné plošiny; výsadba stromů a keřů; odvoz a likvidace biologické hmoty; realizace zahrad a zeleně dle projektů; kompletní péče o zahrady či výdej a následný odvoz velkoobjemových vaků občanům města na biologicky rozpadatelný odpad. Sběrné dvory pro Litoměřice jsou v Litoměřicích v Nerudově ulici u pokratických závor a v Třebouticích. Čistota a údržba města je doplněna ještě službami dopravními.

Správa městského hřbitova zabezpečuje pro občany města činnosti, jako je zřizování, evidence a pronájem hrobových míst a schránek v kolumbáriu, péče o zeleň a hroby významných osobností, péče o poválečné pomníky a památky, provoz a péče o vsypovou loučku, kopání hrobů, otvírání a zavírání hrobek, zakládání uren, čištění hrobů a hrobek, provádění vsypů. V činnosti spojené s parkováním ve městě zabezpečují Technické služby provoz jednotlivých typů parkovacích ploch v součinnosti s např. městskou policií a jinými orgány městské samosprávy. Technické služby města Litoměřice byly v roce 2015 partnerem projektu "Litoměřice - modernizace a dostavba autobusového nádraží I. etapa", financovaného z Regionálního operačního programu regionu soudržnosti Severozápad. Technické služby zabezpečují provoz dvou veřejných záchodků ve městě a jsou jimi WC na autobusovém nádraží a na Mírovém náměstí. Technické služby města Litoměřic získaly v letošním roce do zápůjčky elektromobil. Tento vůz v hodnotě 600 tisíc korun bude využíván především ke svozu trávy, listí a větví.

## Základní umělecká škola Litoměřice

ZUŠ Litoměřice sídlí v ulici Masarykova 621/46. Ředitelkou školy je paní mgr. Dominika Valešková. V ZUŠ můžou žáci a studenti studovat ve čtyřech uměleckých oborech - hudebním, literárně dramatickém, výtvarném a od školního roku 2014/2015 nově otevřeném tanečním oboru. Pobočky ZUŠ Litoměřice fungují v Bohušovicích nad Ohří, Terezíně, Liběšicích, Úštěku a Žalhosticích a to ve valné většině jde o možnost studia hry na některý hudební nástroj.

Ve dnech 25. 2. – 27. 2. 2015 se uskutečnilo okresní kolo Národní soutěže žáků ZUŠ vyhlášené MŠMT v sólovém a komorním zpěvu, ve hře na bicí nástroje a ve hře na dechové nástroje. Po celé tři dny se ZUŠ Litoměřice stala místem přátelského setkání a soutěžního klání nejšikovnějších žáků a jejich pedagogů ze základních uměleckých škol z Lovosic, Roudnice nad Labem, Libochovic, Štětí a Litoměřic. Třídenního soutěžního klání se zúčastnilo sto soutěžících. 25. 2. 2015 soutěžili žáci v sólovém a komorním zpěvu. Na prvních místech se v sólovém zpěvu umístili a do krajského kola postoupili žáci: Linda Jelenová (0.kategorie), Kateřina Chalupová (1.kategorie), Adéla Pachirová (2.kategorie), Marie Kirschnerová (3.kategorie), V komorním zpěvu si postup do krajského kola vyzpívaly Kateřina Chalupová a Adéla Pachirová (1.kategorie), Denisa Středová a Marie Kirschnerová (2.kategorie). Další umístění v sólovém zpěvu získali žáci: 1. místo - Nela Barášková (0. kategorie), 2.místo - Lea Krákorová, Lucie Rosolová, Denisa Středová, Julie Švihlíková, Johana Petrovičová. Dne 26. 2. 2015 se konala soutěž ve hře na bicí nástroje. Úžasně zahrál a první místo s postupem do krajského kola získal Sebastian Vincent Galia (1. kategorie). Ve čtvrtek a pátek 27. 2. 2015 se soutěžilo ve hře na dechové nástroje. Ve hře na žesťové nástroje získala vítězství s postupem do krajského kola Ludmila Smolková ve hře na lesní roh (VII.kategorie). Nejvíce soutěžících se setkala v kategorii dřevěných dechových nástrojů. Ve hře na zobcovou flétnu zvítězila a do krajského kola postoupila Marie Koťová (III.kategorie), Kateřina Sikorová (IV.kategorie) a Barbora Ceé (VI.kategorie), Ve hře na klarinet získal první místo s postupem Roman Hájek (IV.kategorie). Další umístění ve hře na žesťové dechové nástroje získali žáci: 1. místo – Jakub Nademlejnský (trubka - VII.kategorie), 2.místo –Vít Nademlejnský (trubka - III.kategorie), ve hře na dřevěné dechové nástroje : 1.místo – Martina Loužecká (příčná flétna VIII.kategorie), Hana Krejčová (zobcová flétna, II.kategorie), 2.místo – Pavel Žáček (zobcová flétna, IV.kategorie), Tereza Tlustá (příčná flétna, II.kategorie), Bohdana Cabalková (příčná flétna, III.kategorie) a Jan Čada (klarinet, IV.kategorie). Krajská kola dopadla následovně:

17. 3. 2015 v Sólovém a komorním zpěvu v ZUŠ E. Randové v Ústí nad Labem:

Linda Jelenová (0.kategorie) 1.místo

Kateřina Chalupová (1.kategorie) 2.místo

Adéla Pachirová (2.kategorie) 2.místo

Marie Kirschnerová (3.kategorie) 2.místo

Kateřina Chalupová a Adéla Pachirová 1.místo

Marie Kirschnerová a Denisa Středová 1.místo

26. 3. 2015- hra na bicí nástroje v v ZUŠ Chomutov:

Sebastian Vincent Galia (0.kategorie) –1.místo

27. 3. 2015 - hra na dechové nástroje v ZUŠ Teplice:

Ludmila Smolková – lesní roh – 1.místo

Roman Hájek –klarinet –1.místo

Barbora Cée –zobcová flétna – 2.místo

Kateřina Sikorová –zobcová flétna - čestné uznání

Marie Koťová–zobcová flétna - čestné uznání

23. 3. 2015 - hra v smyčcovém souboru v ZUŠ Most :

Smyčcový orchestr ZUŠ Litoměřice (uměl.ved.M.Roček) - 3.místo

Školní rok 2014 - 2015 byl pro ZUŠ ve znamení velkých projektů, jako byla např. Litoměřická letní filharmonie, Zahrada orchestrů, Výstava výtvarných děl na Hradě či velkých koncertů v divadle. Z dalších akcí je třeba zmínit například to, že pravidelně každý měsíc jsou žáci ZUŠ vítáni v Domově Na pahorku, a jejich vystoupení jsou u obyvatel Domova velmi oblíbená. Také v Domově U trati vystoupili žáci hudebního a literárně dramatického oboru. Několik výchovných koncertů a divadelních představení se uskutečnilo pro mateřské a základní školy a též koncert pro gymnázium. Dva koncerty se konaly v Terezíně. Bez žáků ZUŠ se neobešly ani vernisáže pořádané jinými institucemi (CCR, Hrad aj.) a dobročinné akce (např. pro Hospic sv. Štěpána), muzikanti se uplatnili na akcích v Parku V. Havla, Jiráskových sadech, v Kavárně s párou, při nejrůznějších vzpomínkových a pietních akcích. Na všechny takové příležitosti jsou připravena menší hudební tělesa komorního charakteru nebo šikovní sólisté. Velké uplatnění se naskytlo muzikantům a recitátorům také o Noci kostelů, kdy účinkovali na několika místech v Litoměřicích a okolí. Klavírní oddělení ještě při tom všem stihlo uspořádat klavírní soutěž "Dejte si Bacha", která připomněla 330. výročí narození tohoto hudebního génia a zapojila do interpretace Bachových skladeb 50 malých klavíristů. Velkou kapitolou života naší školy jsou soutěže, do kterých se žáci ZUŠ Litoměřice zapojili.

Mezi příspěvkové organizace města patří také jednotlivé základní školy: Masarykova ZŠ v ulici Svojsíkova, ZŠ Havlíčkova, ZŠ Ladova, ZŠ U Stadionu, ZŠ Boženy Němcové a ZŠ Na Valech.

## Městská policie

Městskou policii v Litoměřicích zřizuje a financuje město Litoměřice. Městská policie Litoměřice (MP) byla založena v roce 1991 a zřízena Vyhláškou města Litoměřice č.1/2003. Jejím sídlem je budova v ulici Zahradnická poblíž Kalich arény, jejím velitelem je pan Ivan Králík. V současné době slouží 33 strážníků na čtyři směny po celých 24 hodin denně. MP Litoměřice disponuje v současné době třemi služebními vozidly. Pro převoz nalezených a odchycených psů jsou vozidla MP vybavena tažným zařízením. Strážníci mají na služebně k dispozici odchytové pomůcky na odchyt toulavých zvířat a přívěsný vozík se dvěma kotci pro umístění a transport odchycených zvířat. Operační středisko MP je vybaveno výpočetní technikou, na které se zpracovává agenda MP s denními úkoly a činnostmi, dále pultem centrální ochrany (PCO), kde jsou střeženy objekty města. Řídícím pracovištěm kamerového systému (MKS). Další výbavou je spojovací a telekomunikační technika včetně tísňové linky 156. Radiové spojení zajišťují digitální radiostanice MOTOROLA s vlastní uzavřenou frekvencí. Telefonní i radiový provoz je monitorován a zaznamenáván, včetně identifikace volajícího na linku 156. K vybavení operačního střediska patří i další technické prostředky jako jsou videokamery, digitální fotoaparáty k zadokumentování událostí a přestupků, halogenové svítlny a další technika. Prostory služebny jsou pod neustálou kontrolou kamerové techniky. Území města je rozděleno na tři okrsky. Okrsek A zahrnuje městské části Kocanda, předměstí a Jiráskovy sady, střed města a Zásadu; okrsek B se skládá z částí města Družba, Pokratice a okolí nemocnice a Mostné hory. Třetím okrskem C jsou Želetice a Mlékojedy. Strážníci městské policie se pravidelně účastní preventivních akcí zaměřených např. na bezpečnost dopravy ve městě, tyto akce jsou pořádány především pro litoměřické základní školy.



## 7. Kulturně-vzdělávací organizace a jejich činnost

### Severočeská galerie výtvarného umění

Severočeská galerie výtvarného umění (SGVU) je rozpočtovou organizací Ústeckého kraje. Galerie má hlavní sídlo v komplexu čtyř budov kolem malého atria v ulici Michalské, kde se nalézá stálá expozice výtvarného umění 14. - 20. století a expozice naivního umění a art brut. Dále provozuje Galerii a muzeum litoměřické diecéze v budově čp. 24 na Mírovém náměstí, k sezónním sochařským výstavám dochází v prostoru parkánů za budovou v Michalské ulici. Krátkodobé výstavy jsou prezentovány v bývalém jezuitském kostele Zvěstování Panně Marii. Ředitelem této významné litoměřické kulturní instituce je PhDr. Jan Štíbr. SGVU v Litoměřicích eviduje ve svých sbírkách celkem 6 792 uměleckých předmětů. V roce 2015 bylo zapůjčeno celkem 40 uměleckých sbírkových předmětů. SGVU v Litoměřicích se svými zápůjčkami podílela na výstavních projektech zásadního významu pořádaných uměleckými institucemi v rámci celé České republiky. Za všechny lze uvést například velmi úspěšnou výstavu *Bez hranic. Umění v Krušnohoří mezi gotikou a renesancí* pořádanou Národní galerií v prostorách Valdštejnské jízdárny v Praze, výstavu *Má vlast* pořádanou S.V.U. Mánes v Jízdárně Pražského hradu v Praze, výstavu *Zbyněk Sekal* pořádanou Muzeem umění Olomouc. Velký návštěvnický úspěch i mediální ohlas měla i výstava *Skvosty českého krajinářství* připravená Muzeem a galerií v Prostějově. Pro vlastní výstavy bylo v roce 2015 vypůjčeno celkem 713 uměleckých předmětů z jiných sbírkotvorných institucí a od soukromých sběratelů.

V roce 2015 bylo uskutečněno celkem sedm kmenových výstav:

- V termínu 1. 1. 2014 - 14. 1. 2015 se konala výstava **Brány pozemské i nebeské**
- Ve dnech 30. 1. - 26. 4. 2015 proběhla výstava **Ad Gloriam Dei** k 130. výročí založení a 20. výročí znovuoživení diecézního muzea v Litoměřicích
- Výstava **Mirek Kaufmann – Tíha lehkosti** probíhala ve dnech 8.5. - 14. 6. 2015
- Výstava **Triumf manýrismu a baroka** ze sbírky Patrika Šimona Alfred Kubin a Sascha Schneider, *démoni ze země nevědomí* konaná v termínu 26. 6. - 20. 9. 2015 měla největší návštěvnost tohoto roku
- Výstava **Art brut** a naivní umění, *Spontánní umění* ze sbírky Poetické galerie se konala ve dnech 2.10. - 22. 11. 2015
- Výstava **Josef Lada** měla přesah až do následujícího roku a započala 4. 12. 2015
- V prostorách parkánu se ve dnech 10. 7. až 19. 10. konala výstava **Stanislav Hanzík - sochy**
- V bývalém jezuitském kostele Zvěstování Panně Marii v termínu 17. 6. – 30. 8. 2015 proběhla výstava **František Hodonský - Retrospektiva**

Severočeská galerie výtvarného umění v Litoměřicích připravila v roce 2015 katalogy k šesti výstavám. U dvou ostatních výstav se jednalo o katalogy převzaté z jiných institucí.

Severočeská galerie výtvarného umění připravuje každý rok vzdělávací programy pro jednotlivé cílové skupiny. V roce 2015 se jednalo o následující programy: Zážitková mapa – program, který byl připraven k výstavě Brány pozemské a nebeské. V jeho průběhu se mluvilo o tradicích, které z nich ještě stále jsou a které nové naopak v rodinách přežívají. Následně si každý vybral nějaké vánoční téma, které nakreslil. Potom jsme ho skládali do zážitkové mapy, tak jak jednotlivé předvánoční dny jdou za sebou. Dalším programem k výstavě Ad Gloriam Dei se jmenoval Rozhovor s obrazy. Tento program byl zaměřen na seznámení se se zajímavými výtvarnými díly ve výstavě. Ve výtvarné činnosti byla významnou inspirací zejména postava svatého Jiří a madony. Program Mlžení k výstavě Mirka Kaufmana Tíha lehkosti nabízel možnosti porovnávání různých lidí. Co máme společného, a čím se naopak lišíme. Sami jsme se snažili nahlédnout na své kamarády jako pečliví pozorovatelé. Formou hry jsme si povídali o tom, jak je důležité, že je každý člověk originál. Inspirací pro naše portréty byly obrazy Mirka Kaufmana, které jsme se pokoušeli barevnými křídami rozostřit. Hlava jako ovocná zahrada – program k výstavě Triumf manýrismu a baroka ze sbírky Patrika Šimona - se zabýval manýrismem a vynikajícím malířem období Rudolfa II., Giuseppem Arciboldem. Můžeme mít hlavu jako ovocnou nebo květinovou zahradu. Podobnou hlavu se návštěvníci programu pomocí koláže různých druhů vystříhaného ovoce a zeleniny pokusili vytvořit. Program Jak vycvičit draka – k výstavě Art brut a naivní umění. Spontánní umění ze sbírky Poetické galerie provázel malý plyšový drak, který seznámil návštěvníky s obrazy a plastikami a provedl nás celou výstavou. Inspirací pro výtvarnou činnost byli obrazy Lídy Penkové. Z pohádky do pohádky – program k výstavě Josefa Lady - v první části ukázal, jak lidé dříve na vesnici žili, jak se oblékali a jak slavili různé svátky. Druhá část seznámila s ilustracemi nejznámějších knížek, které Josef Lada ilustroval, Připomněli jsme si klasické české pohádky i pohádkové bytosti, které v nich vystupují a tyto postavy děti kreslily. Předškolní děti patří tradičně mezi pravidelné a vděčné návštěvníky vzdělávacích programů. Ve sledovaném roce se podařilo galerii oslovit střední školy s nabídkou programů. V současné době je pro základní školy k dispozici stálá nabídka 11 programů ke stálé expozici. SGVU dlouhodobě spolupracuje s Pedagogickou fakultou Univerzity Jana Evangelisty Purkyně v Ústí nad Labem s katedrou výtvarné výchovy. Poskytovány jsou i konzultace k bakalářským a diplomovým pracím z oboru edukace z různých dalších typů vysokých škol, které se tomuto oboru věnují. Tradiční je také spolupráce se studenty 1. ročníku studia historie Filozofické fakulty Univerzity Jana Evangelisty Purkyně v Ústí nad Labem. V loňském roce byl umožněn vstup zdarma všem žákům výtvarného oboru Základní umělecké školy v Litoměřicích při skupinových návštěvách a dále pak vstup zdarma pedagogům tohoto oboru i mimo tyto skupinové návštěvy tak, aby se mohli na návštěvu výstavy s žáky připravit.

I nadále poskytuje SGVU zdarma programy pro osoby se zdravotním a mentálním postižením a dlouhodobě spolupracuje se Základní školou speciální, Základní školou praktickou a Praktickou školou v Litoměřicích. Tyto programy navštěvují děti z přípravné třídy, z prvního stupně i ti nejstarší. Spolupráce funguje také s Chráněným bydlením DSP Skalice a klienty Centra denních služeb Diakonie ČCE v Litoměřicích.

Pro seniory byla připravena komentovaná prohlídka výstavy Ad Gloriam Dei. Opakovaly se také návštěvy klientů Domova seniorů na Dómském pahorku, a také Domova seniorů u sv. Zdislavy. Nově se galerie v roce 2015 připojila k celostátní kampani Místa přátelská seniorům.

### **V roce 2015 byly realizovány tyto přednášky:**

- Ve stínu Abusírských pyramid – nové objevy české egyptologie (prof. Mgr. Miroslav Bárta, Dr.)
- Diecézní muzeum v Litoměřicích a osobnost jeho zakladatele Vinzenze Luksche (Mgr. Martin Barus)
- Karel Škréta a jeho práce pro litoměřické biskupství (prof. PhDr. Vít Vlnas, Ph.D.) 4. Dlouhé 16. století – vizuální kultura v severozápadních Čechách (Doc. PhDr. Michaela Ottová, Ph.D.)
- Spontánní umění (PhDr. Antonín Jiráček, CSc.)
- Litoměřice – 200 let bez Josefa Jungmanna (PhDr. Jaromír Slomek)

Pro zájemce o výtvarné umění z řad členů Klubu přátel galerie, ale nejen pro ně, byl v roce 2015 uskutečněn zájezd za uměním do Plas, Manětína a Mariánské Týnice. Nově se jeho odborného vedení ujal Mgr. Jakub Pátek, Ph.D. Zúčastnilo se 49 zájemců.

Celková návštěvnost Severočeské galerie výtvarného umění v Litoměřicích v roce 2015 byla 10 341 návštěvníků. Galerie připravila v roce 2015 také celou řadu doprovodných programů, jako byly například vernisáže, výtvarné dílny či Muzejní noc; v rámci galerie také funguje knihovna, která poskytuje své služby zejména odborným pracovníkům galerie, ale i studentům a veřejnosti. Činnost galerie v mnoha ohledech navazuje na strategické dokumenty Města Litoměřice, zejména pak na Komunitní plán Zdravého města. Celou řadou aktivit tak plníme jednotlivé úkoly v různých oblastech jako je sociální oblast, školství, kultura a další. V loňském roce jsme se podíleli na pracovních workshopech a přípravě strategického dokumentu pro oblast kultury Města Litoměřice.

DOTACE V ROCE 2015 poskytlo Město Litoměřice na Muzejní noc, Den dýní a na výstavu Ad Gloriam Dei. Dále Biskupství Litoměřické a Univerzita Karlova na výstavu Ad Gloriam Dei.

## Oblastní muzeum v Litoměřicích

Oblastní muzeum v Litoměřicích sídlí v historické budově bývalé radnice na Mírovém náměstí. Ředitelem této instituce je pan Mgr. Tomáš Wiesner. Rok 2015 byl významný zejména z důvodu dokončené mimořádné inventarizace sbírek muzea. Mimořádná inventarizace byla zahájena dne 24. 9. 2012 a ukončena dne 31. 12. 2015. Již v průběhu mimořádné inventarizace byly zjištěny v podsbírce společenské vědy chybějící sbírkové předměty, které byly velmi pravděpodobně odcizeny. Jedná se zejména o rukopisy, porcelán, sklo, cín, kamenina, zbraně, plastiky, obrazy, hodiny, hudebniny, textil aj. Byla podána dvě trestní oznámení ve věci podezření z trestného činu krádeže na neznámého pachatele a byl informován zřizovatel (Ústecký kraj) a MK ČR. Inventarizační rozdíly (seznamy chybějících předmětů) zjištěné závěrečnými protokoly byly v rámci probíhajícího trestního řízení předány Polici ČR.

Sbírka muzejní povahy Oblastního muzea v Litoměřicích je tvořena pěti podsbírkami. Jedná se o archeologickou, etnografickou, přírodovědní a společenskovední podsbírkou a podsbírkou Fotografie, filmy, videozáznamy a jiná média. Počet evidenčních čísel zapsaných k 31. 12. 2015 v Centrální evidenci sbírek činí 51 153.

Oblastní muzeum v Litoměřicích využívalo v roce 2015 ke své činnosti depozitární budovu, budovu Expozice na Mírovém náměstí č. p. 171, budovu konzervátorských dílen na Dlouhé ulici č. p. 172 a správní budovu na Dlouhé ulici č. p. 173.

V roce 2015 připravilo Oblastní muzeum celkem šest kmenových výstav:

Ve dnech 6. 11. 2014 – 25. 1. 2015 proběhla výstava **Hračky ze staré pudy.**

Výstava představila ucelený soubor hraček 19. a 20. století. Sbírkou představujíc lidové i průmyslově vyráběné artefakty z Čech a Moravy i dalších koutů světa zapůjčilo Muzeum jihovýchodní Moravy ve Zlíně. Návštěvníci mohli zavzpomínat na hračky svého dětství, popřípadě svých prarodičů, potěšit se některými sběratelsky cennými kousky, které si kdysi mohly dovolit jen děti z „lepší společnosti“, nebo obdivovat miniaturní dětské pokojíčky dovedené do nejmenších detailů.

Ve dnech 3. 2. – 29. 3. 2015 proběhla výstava **Pošta za Velké války - Píšu Vám z fronty...**

Výstava návštěvníky zavedla do doby před sto lety, kdy Evropou zmítala 1. světová válka. Pro vojáky bojující na frontách a jejich rodiny byla jediným zprostředkovatelem spojení pošta rakouského mocnářství. Výstava prostřednictvím bohatého obrazového i písemného materiálu představila její jedinečnou úlohu. K vidění byly také dobové artefakty dokreslující podobu a fungování poštovního provozu. Výstavu zapůjčilo poštovní muzeum.

Ve dnech 7. 4. – 24. 5. 2015 byla představena výstava **Zničené kostely severních Čech 1945–1989**

Výstava představila severočeské sakrální památky zničené v letech 1945–1989, existující dnes již jen na dobových fotografiích. Ze všech kostelů v bývalém Československu zničených mezi lety 1945–1989 se téměř polovina nacházela v severních Čechách. Výstavu zapůjčilo občanské sdružení Společnost pro obnovu památek Úštěcka

Ve dnech 4. 6. – 30. 8. 2015 proběhla výstava Litoměřice – **Ve znamení kalicha**

Výstava reagovala na výročí slavené v tomto roce 2015, kdy jsme si připomněli 600 let od upálení M. Jana Husa. Protože město Litoměřice přestoupilo ke kalichu a po dobu 200 let bylo významným utrakvistickým městem, měla výstava co nabídnout. Zastoupeno zde bylo hned několik důležitých témat: proměna liturgie a důraz na eucharistii (liturgické náčiní), proměna ikonografie (zobrazování M. Jana Husa), vznik nového typu oltářního nástavce (tzv. husitská archa – archa se sv. Vítem a Václavem), české iluminované graduály (graduál z Třebenic), husitské vojenství, historie samotného města (příběh o utopení litoměřických husitských měšťanů v Labi a jiné archivní prameny). Na závěr výstavy bylo možné obdivovat jedinečnou Litoměřicko-Třeboňskou bibli, jejímž objednavatelem byl přítel M. Jana Husa Petr Zmrzlík ze Svojšína. Výstavu doplňovalo množství nejrůznějších aktivit pro děti i jejich doprovod. Veřejnosti byly nabídnuty komentované prohlídky i odborné přednášky. Spolupořadatelem výstavy byl SOA Litoměřice. Na výstavě se svými předměty významně podílely: Biskupství litoměřické, Královská kanonie premonstrátů na Strahově, Město Třebenice, Muzeum východních Čech v Hradci Králové, Oblastní muzeum v Lounech, Muzeum města Ústí n. L., Husitské muzeum v Táboře

Ve dnech 10. 9. – 22. 11. 2015 se konala výstava **Od nohaviček k bikinám**

Návštěvníci na výstavě obdivovali dámské i pánské plavky od secesních z roku 1905 až po ty z 80. let 20. století. Plavky pocházely ze sbírek libereckého a ústeckého muzea, ale byly zapůjčeny i od veřejnosti. Pozornost byla věnována i historii koupání na Litoměřicku, návštěvníci viděli, jak vypadaly plovárny na řekách před sto lety v Litoměřicích, Terezíně či Libochovanech. Objevily se tu ale i bazény, které začaly vznikat po druhé světové válce třeba v Lovosicích, Úštěku či Roudnici nad Labem. Prohlédli si i fotografie koupališť, která v posledních letech zanikla a dnes se tam už vykoupat nemůžou (Mšené lázně, Straškov, Roudnice nad Labem). V neposlední řadě mohli ale i získat tipy, kam se jít na Litoměřicku vykoupat dnes.

Poslední výstavou v roce 2015 ve dnech 1. 12. 2015 – 3. 1. 2016 byla **Výstava betlémů**

Výstava představila přibližně osmdesát betlémů ztvárněných zruční výrobci ve dřevě, krajece, kukuřičném šustí, sklu nebo třeba v keramice. Nechyběly ani ukázky oblíbených papírových betlémů, které si lidé již po desetiletí kupují na předtištěných arších. Sbírkou zapůjčila nezisková organizace Šance Lovosice. Oblastní muzeum připravuje pro veřejnost také řadu doprovodných programů, přednášek, komentovaných prohlídek a jiných aktivit zejména pro děti. V roce 2015 se konalo celkem šest přednášek/komentovaných prohlídek. Tematicky byly tyto akce vždy v nějakém vztahu k probíhajícím výstavám. Přednášky se konaly následující:

- 26. 2. 2015 - Obraz českého vojáka ve Velké válce. Mezi Švejkem a legionářem, přednáška historika PhDr. Jiřího Raka
- 6. 2015- Jan Hus ve výtvarném umění své doby, přednáška Prof. PhDr. Mileny Bartlové, CSc. (Fakulta humanitních studií UK + UMPRUM v Praze)
- 16. 6. 2015 - Komentovaná prohlídka výstavy Litoměřice – Ve znamení kalicha s kurátorkou výstavy.
- 23. 6. 2015 - Husitský chorál v 16. století – přednáška Mgr. ThLic. Jiřího Žúrka ThD. (Filosofický ústav AV ČR v Praze).
- 30. 7. 2015 - Hrady husitského století. Od pyšných sídel mocných k peleším lotrovským, přednáška Mgr. Milana Sýkory (UAPP SZČ Most).
- 20. 8. 2015 - Litoměřické hudební rukopisy ze 16. století, přednáška Mgr. Marty Šárovcové PhD. (Ústav dějin umění AV ČR Praha).

Velmi úspěšnou akcí konanou ve dnech 5. – 6. června 2015 byl festival **Muzejní noc**.

Muzeum připravilo program na páteční podvečer. Akce probíhaly také v Knihovně K. H. Máchy, CCR Litoměřice – Kalich a Kinoklubu Ostrov. Ústředním tématem bylo husitství. V muzeu samotném probíhal program zahrnující :

- Zábavně-naučná hra pro děti Hrr za husity
- Vyřezávání do kůže (stará technika zdobení knižních vazeb) – výtvarná dílna pro dospělé připravená ve spolupráci se Státním oblastním archivem v Litoměřicích
- Odlévání pečetí s motivem upálení mistra Jana Husa – tvořivá dílna pro děti i dospělé
- „Za co bych dal ruku do ohně“ – výtvarná dílna pro všechny
- „Jan a Jana“ – divadelní představení o Janu Husovi a Johance z Arku v podání nezávislé umělecké skupiny OLDSTARS z.s.
- Kdož zná píseň Ktož jsú Boží bojovníci? – pěvecký miniworkshop – společný nácvik a zpěv kultovní husitské písně pod vedením ThLic. J. Havlanta, Th.D., historika Oblastního muzea v Lounech

## Záchranné archeologické průzkumy roku 2015:

Od dubna až do prosince 2015 probíhal záchranný výzkum, resp. dozor, a to při rekonstrukci litoměřického Tyršova mostu. Investorem byla firma Stavby silnic a dálnic, a.s. Především na železické straně se podařilo zachytit reliktů barokní (2. polovina 17. století) i novověké (1830–1834) nájezdové mostní rampy (relikty zdiva). Je zajímavé, že výzkumem byl zjištěn nesoulad mezi plány a stavbou současného mostu (1901–1910) – plány ukazují složitou dubovou pilotáž pod pilíři rampy, které se však strojními sondami nepodařilo nalézt. Pilíře byly přímo založeny do terénu, proto se nedivíme, že docházelo k jeho destrukci. Tudíž i na počátku 20. století byly obcházeny stavební normy; člověk se vůbec nezměnil.

Největší a nejdůležitější záchranný archeologický výzkum se odehrál v Litoměřicích při rekonstrukci vodovodu a plynovodu na Mírovém náměstí. Investorem akce byly firmy Severočeská vodárenská společnost, a.s. a RWE, a.s.; záchranné práce probíhaly v souběhu s výše uvedenou stavbou v červnu až srpnu 2015 ve spolupráci s Ústavem archeologické památkové péče severozápadních Čech v Mostě (Mgr. M. Sýkora). V průběhu složitého a časově náročného výzkumu bylo odkryto na 45 archeologických objektů, včetně souvrství. Nejstarším objektem byla odpadní jáma z mladší doby kamenné – kultury s vypíchanou keramikou. Nutno říci, že tu šlo o jediný pravěký objekt, neboť všechny ostatní náležely ranému a vrcholnému středověku i ranému novověku. V případě pravěkého objektu tu šlo o první stratifikovaný nález v tomto prostoru (dosud jsme znali jen ojedinělé nálezy fragmentů keramiky z mladší doby bronzové, získané před r. 1945 bez bližší specifikace). V případě nálezů z raného středověku se jedná o 3 jámy z 10. století a především 33 kostrových hrobů z 11. a 12. století. I když většina z nich byla bez hrobových přídavek, tak jistým překvapením tu byl hrob s pohřbem dospělého muže, kterému u levé strany těla (od pasu k nohám) ležely ostatky dítěte. Jistě jsme tu narazili na rodinnou tragédii; ale i takový je život. Muž v ruce svíral minci – stříbrný denár knížete Vratislava II. (krále Vratislava I.) z doby před r. 1085, obolus pro převozníka do podsvětí. Nedaleko tohoto hrobu byla do země uložena žena se dvěma stříbrnými esovitými záušnicemi. Objev pohřebiště na Mírovém náměstí sice není žádnou novinkou, neboť o něm víme již z objevů kostrových hrobů před r. 1945 a z r. 2002. Dohromady (včetně nového výzkumu) bylo zjištěno těchto pohřbů 75 a je důležité, že se podařilo prokázat, že nejen plocha Mírového náměstí, ale i přilehlých ulic tvořily jedno velké, snad centrální pohřebiště raně středověké sídelní aglomerace. Ani nálezy vrcholně středověké nepatřily k zanedbatelným. Např. na podkladě stratigrafie se podařilo prokázat, že ve 13. století bylo nové institucionální město Litoměřice založeno do předem upraveného (zplanýrovaného) terénu, který ležel cca 0,5–0,75 m níže než současný povrch. Rovněž jsme zachytili požárové vrstvy jak z vrcholného středověku, tak i z počátku raného novověku, přesněji řečeno ze 13. – 16. století. Výzkum v r. 2015 se tak stal dalším kamínkem do složité mozaiky vývoje Litoměřic.

### Litoměřické varhanní léto

V roce 2015 se konal již 25. ročník tohoto festivalu varhanní hudby. V katedrále Sv.Štěpána bylo na programu bylo celkem pět festivalových koncertů. Dne 10. 6. na prvním konaném koncertu zahrál na varhany Pavel Svoboda (ČR) a komorní soubor Barocco sempre Giovane (ČR). Na druhém z koncertů, který se konal 8. 7., zahráli Jan Doležal na varhany (ČR) a Jan Vitinger na trubku (ČR). Z Francie přijel koncertovat a dne 12. 8. vystoupil Pierre Zervot. 26. 8. vystoupil komorní soubor Musica organum s účinkujícími varhaníkem Jiřím Šonem, trumbetistou Petrem Juráškem a sopranistkou Kateřinou Juráškovou-Hájkovou. Závěrečný zářijový pátý koncert zahrál italský varhaník Ennio Cominetti. Na festivalu zazněly například skladby J. S. Bacha, W. A. Mozarta, F. Liszta, B. Martinů, H. Kaminskiho, M. Regera, L. Marcharda a mnohých dalších významných skladatelů.

### Puella cantates

Významným kulturním činitelem ve městě je působení pěveckých sborů. Mezi nejvýznamnější patří bezesporu dívčí pěvecký sbor Puella cantates. V letošním roce se ve dnech 4. – 6. června se zúčastnil spolu s dalšími litoměřickými sbory Modrásky a Singing Friends tuzemského sborového festivalu, Svátků písní v Olomouci. Jako už tradičně v posledních několika letech, podařilo se Modráskům i koncertnímu sboru obsadit přední příčky hned v několika kategoriích a Singing Friends se po necelých třech letech práce dostali těsně pod hranici zlatého hodnocení. Modrásci tentokrát lámali rekordy nejen své vlastní, ale i festivalové. Se ziskem 99 bodů se stali absolutním vítězem celé páteční soutěže, která byla určena dětským sborům do 16 let, a byli nominováni do sobotního finále, kde se s dalšími pěti mládežnickými a dospělými sbory z celého světa (vítězi sobotních kategorií) utkali o titul absolutního vítěze. Ve finále se nakonec Modráskům podařilo obsadit druhou příčku za vítězným Lotyšským sborem.



### Litoměřické svátky hudby

3. ročník Litoměřických svátků hudby se konal ve dnech 4. a 5. září v bývalém jezuitském kostele Zvěstování Panny Marie v Litoměřicích. Pořadatelem této kulturní akce, která probíhá v rámci Litoměřického kulturního léta, je sdružení MUSICA ET EDUCATION. Záštitu nad festivalem převzal ministr kultury Daniel Herman. Akce se koná za finančního přispění města Litoměřice a Ústeckého kraje. Dalším významným příspěvkem je finanční příspěvek Státního fondu kultury. Doprovodným tělesem hudebníkům byla Plzeňská filharmonie pod taktovkou dirigenta Tomáše Braunera. První den vystoupil vynikající litoměřický sbor Peulla Cantates. Následovaly dva velké koncerty pro housle a orchestr. V podání houslového virtuosa Václava Hudečka slyšeli diváci Dvořákův houslový koncert. Druhý houslový koncert byl v podání houslisty Jana Mráčka, vítěze prestižní houslové soutěže Fritze Kreislera ve Vídni z loňského roku. Druhý koncertní den „Litoměřické svátky hudby“ ozdobily pěvecké hvězdy světového formátu. Pořadatelé byli nuceni z důvodu jejich zaneprázdněnosti posunout obvyklý termín festivalu o týden. Podařilo se získat slovenského basistu Stefana Kocána, který vystupuje jako stálý host v newyorské Metropolitní opeře. Jako hosta si pozval na pódium vynikající sopranistku rumunského původu Andu-Louisu Bogzu, členku Národního divadla a Státní opery v Praze. Vystupovala rovněž na operních scénách po celé Evropě, v Izraeli atd.

Oproti minulým ročníkům se podařilo o. s. získat nové sponzory z Litoměřicka, Lovosicka i Roudnicka. Přispěli jak jednotlivci, menší firmy, tak i velké organizace. Generálním sponzorem je INEX Česká republika s.r.o. Nejvýznamnějším sponzorem je Lafarge Čížkovice. Dalšími významnými sponzory jsou Glanzstoff Lovosice, Mondeleaz Lovosice, Balkancar Litoměřice, SČVK Teplice, Č. spořitelna, Komerční banka a řada dalších sponzorů s menšími finančními částkami.

## Noc kostelů

Dne 29. 5. 2015 proběhla celorepubliková akce Noc kostelů, kterou pořádá litoměřická diecéze. V rámci ekumenické spolupráce se do akce zapojily další církevní organizace ve městě. Celá akce se velmi vydařila a v rámci litoměřické diecéze je odhadovaný počet návštěvnických míst 31 tisíc lidí. V Litoměřicích se v rámci Noci kostelů představilo 14 objektů:

- Husův sbor (Modlitebna CČSH)
- Kaple sv. Štěpána (Hospic sv. Štěpána) - celkem 312 návštěvníků
- Kostel Všech svatých s 1500 návštěvníky
- Kostel sv. Jakuba s 528 návštěvníky
- Kostel sv. Vojtěcha s celkem 501 návštěvníky
- Modlitebna Církve adventistů sedmého dne s celkem 300 návštěvníky
- Katedrála sv. Štěpána (včetně věže) s celkem 1660 návštěvníky
- Kostel sv. Ludmily a jejích 591 návštěvníků
- Kaple sv. Jana Křtitele a jejích 382 návštěvníků
- Modlitebna Evangelické církve metodistické s 10 návštěvníky
- Kostel Zvěstování Panny Marie a jejích 534 návštěvníků
- Kaple Božího Milosrdenství
- Kostel sv. Václava
- Bratrská jednota baptistů (Červený kostel)

## 8. Církev a jejich činnost

### Českobratrská církev evangelická

Farní sbor československé církve evangelické v Litoměřicích sídlí ve sborovém domě v Roosveltově ulici 7/716, kde má své středisko také Diakonie ČCE Litoměřice, jejímž je Sbor partnerem. Farní sbor Českobratrské církve evangelické v Litoměřicích koná pravidelná společná shromáždění. Každé pondělí se tak například konají pravidelná posezení klientů Diakonie s farářem, rozhovory nad Biblií a zpívání, čtvrtky patří kavárničce, kde se setkávají lidé, aby diskutovali o víře, starostech a radostech. Vždy v pátek se konají pravidelné schůzky staršovstva, které jsou setkáním presbyterů, neboli starších sboru (8 zvolených členů + farář), tedy správní rady sboru (Staršovstva), která sbor vede. Bohoslužby se konají v neděli. Součástí Diakonie je středisko křesťanské pomoci, které vzniklo jako nestátní nezisková organizace v roce 1992 s cílem pomáhat lidem z okraje společnosti. Původní azylové centrum se postupně proměňovalo podle potřeb klientů, až vyrostlo do nabídky služeb, jejichž smyslem je podpora sociálně slabých a lidí se zdravotním a mentálním postižením s cílem jejich integrace do společnosti a na trh práce. Hlavním předmětem činnosti Diakonie Litoměřice je sociální poradenství, provozování Centra denních služeb, azylového domu, sociální rehabilitace, sociálně aktivizační služby pro seniory a osoby se zdravotním postižením, chráněné bydlení, sociálně terapeutické dílny, podpora samostatného bydlení, chráněné dílny, sociální vývařovna, mateřské centrum, volnočasové aktivity pro neorganizované děti a mládež, volnočasové aktivity pro rodiny, vzdělávací aktivity pro zdravotně postižené osoby a sociálně postižené osoby a doprava osob se zdravotním postižením. Ve vedení Diakonie Litoměřice stojí jedenáctičlenná dozorčí rada, následně tříčlenná správní rada. Činnost Diakonie lze rozdělit do oblasti zabývající se pomocí a činností s lidmi se zdravotním a mentálním postižením, činnostmi pro veřejnost a pomoc lidem se sociálním znevýhodněním. V roce 2015 proběhla rekonstrukce budovy fary a do nových prostor podkroví se tak mohlo nastěhovat Centrum denních služeb. Zmodernizovány byly i chráněné dílny. Nový systém přerozdělování státních dotací na sociální služby zapříčinil situaci, kdy Diakonie dostala v letošním roce 2015 o 1,5 milionů méně finančních prostředků než v roce 2014. K nápravě došlo až v poslední třetině roku, což činnost Diakonie silně poznamenalo.

Pro mentálně a zdravotně postižené lidi provozuje a zajišťuje Diakonie v Litoměřicích činnost Centra denních služeb, sociálně terapeutických dílen, Agentury podporovaného zaměstnávání, čajovnu Hóra a sál Oka-mžik. Chráněné bydlení, restauraci Klobouk a sociálně-terapeutické dílny provozuje Diakonie v Terezíně. V první polovině roku 2015 byla kapacita Centra denních služeb 20 klientů, po přestěhování do nových prostor se kapacita navýšila na 25 klientů. Sociálně terapeutickými dílnami prošlo v roce 2015 celkem 25 lidí. Agentura podporovaného zaměstnávání poskytla svoje služby v rámci sociální rehabilitace celkem 46 lidem.

Sociálně znevýhodnění lidé mají možnost najít útočiště v Azylovém domě pro matky s dětmi v Litoměřicích. V roce 2015 využilo služeb domu celkem 27 matek a 47 dětí. Činnost pro veřejnost, při které dochází ke zprostředkování služeb zdravotně postižených lidí, probíhá ve výše uvedených zařízeních v Litoměřicích: Hóra, Oka-mžik, v rychlém občerstvení Restart a v restauraci Klobouk v Terezíně. Krom poskytování služeb jsou v prostorách jednotlivých provozoven také pořádány nejrůznější koncerty (jeden koncert), výstavy (celkem 8), besedy (celkem 4), jarmarky (celkem 2) a další kulturní a osvětové akce. Chráněné provozy Diakonie v roce 2015 zaměstnávaly celkem 85 pracovníků se zdravotním znevýhodněním, z toho 38 osob je mentálně postižených.

V roce 2015 byla činnost Diakonie podpořena Ústeckým krajem, městem Litoměřice, úřadem práce Litoměřice, městem Terezín a obcí Bohušovice n/O a příspěvky na konkrétní klienty poskytly obce Budyně nad Ohří, Ctiněves, Hoštka, Liběšice, Chržín, Libotenice, Trávčice, Polepy, Úštěk a Žitenice. Jednotlivé akce a projekty dále podporovaly Nadace Život umělce, Ústecká komunitní nadace, Nadace Terezy Maxové, ROP Severozápad, Chiesa Evangelica Valdese – Otto Per Mille, Purkyňova nadace, Svatodušní sbírka ČCE, Výbor dobré vůle – nadace Olgy Havlové, Konto Bariéry – nadace Charty 77, Nadace ČEZ, Církev Ježíše Krista posledních svatých dnů (mormonská církev), Nadace Archa Chantall, PRO.MED.CS Praha a.s., noviny METROPOL, Diakonie Katastrophenhilfe, Nadace České Spořitelny a dary přátel Diakonie.

#### Sbor Bratrské jednoty baptistů v Litoměřicích

Kazatelem sboru je pan Jaroslav Pleva. Shromáždění v tzv. červeném kostele v Jiráskových sadech se koná cca každý týden.

#### Evangelická církev metodistická – farnost Litoměřice

Kazatelem sboru je Zdeněk Brož. Provozuje Středisko křesťanské pomoci Klubíčko, v rámci kterého zde funguje mateřská škola s celodenní službou, mateřské centrum a působí v misijní práci ve vazební věznici. Každý týden probíhají bohoslužby a také modlitební setkání. Organizuje softball camp.

#### Náboženská obec Církve Československé Husitské v Litoměřicích

Náboženská obec pořádá bohoslužby a duchovní setkání. Zaměřuje se na modlitby, požehnání, slavnosti, křest, pokání, biřmování a další. Zajišťuje uzavírání manželství, biblické hodiny, roznášení pastoračních dopisů, návštěvy členů sboru, půjčování křesťanské literatury a schůzky mládeže. Bohoslužby se konají každou 4. neděli v měsíci na faře v ulici Alšově. Farářkou obce je paní Libuše Mikušková.

#### Pravoslavná církevní obec v Litoměřicích

Tato církevní obec je součástí pražské eparchie Pravoslavné církve v Českých zemích a na Slovensku. Bohoslužby se konají v barokním kostele Sv. Václava na Václavském náměstí. Archimadritou litoměřické obce je ThDr. Martin Marek Krupica ThD.

## Sbor Církve adventistů sedmého dne

Sídlem církve je areál v Máchově ulici s domem kazatele, dalšími sborovými prostory a od roku 1984 i hlavním sálem s modlitebnou. V současné době zde působí bratr bc. Jan Matoušek.

## Římskokatolická církev

Litoměřice jsou centrem litoměřické diecéze, v jejímž čele stojí diecézní biskup. V současné době je litoměřickým biskupem pan Mons. Mgr. Jan Baxant. Generálním vikářem je v době psaní kroniky pan P.ThLic. Stanislav Příbyl Th.D., CSsR a biskupským vikářem pro pastorační práci pan R.D.ICLic. Mgr. Martin Davídek. Litoměřické biskupství a její biskupská kurie je úřadem litoměřické diecéze a církevní právní osobou, která pomáhá a zajišťuje výkon činnosti diecéznímu biskupovi, farnostem a dalším církevním subjektům na území diecéze. Biskupská kurie je rozdělena do několika odborů, jednotlivé osoby zastávající úřady v rámci kurie jmenuje biskup. Odbory kurie jsou úřad generálního vikáře, kancléřství, ekonomický odbor, odbor pro majetkové narovnání, právní odbor, stavební odbor, odbor památkové péče a ostatní činnosti (např. lesní správce, diecézní ředitel PMD, vězeňská duchovní péče). V rámci diecéze působí také diecézní soud (obnovil svou činnost 1. 1. 2015). Poradními orgány biskupa jsou rady, v litoměřické diecézi působí biskupská rada, kněžská rada, sbor poradců, ekonomická rada a umělecko-technická rada. Litoměřická diecéze je rozdělena do 383 organizačně-správních jednotek - farností, které jsou sdruženy do deseti vikariátů (českolipský, děčínský, krušnohorský, liberecký, litoměřický, lounský, mladoboleslavský, teplický, turnovský a ústecký). Na území diecéze je celkem 1 135 kostelů a kaplí, při nichž působí celkem 116 kněží a 16 trvalých jáhnů. Biskupství litoměřické územně zasahuje většinu Ústeckého a Libereckého kraje, severní část Středočeského kraje a okrajové části Královéhradeckého a Karlovarského kraje.

Území města Litoměřice, které je součástí litoměřického vikariátu, je rozděleno na dvě farnosti. Římskokatolická dómská farnost u sv. Štěpána (Dómská farnost), na jehož území leží kaple sv. Jana Křtitele v Máchově ulici, kaple sv. Vavřince v biskupské rezidenci a katedrála sv. Štěpána na Dómském náměstí. Druhou farností, která má sídlo v Litoměřicích, je římskokatolická farnost – Děkanství u Všech Svatých se sídlem v Mostecké ulici. Děkanem litoměřickým je v čase psaní této kroniky R.D.ICLic. Mgr. Józef Szeliga. Na území Děkanství U Všech Svatých leží děkanský kostel Všech Svatých na Mírovém náměstí, filiální kostel sv. Vojtěcha ve Vojtěšské ulici, kaple Božího Milosrdenství v Domově na Dómském pahorku, kaple Nejsvětějšího Srdce Páně v Diecézním domě kardinála Trochty v ulici Komenského, kaple sv. Štěpána v Hospici sv. Štěpána na Rybářském náměstí, kaple sv. Zdislavy v Charitním domově sv. Zdislavy na Dominikánském náměstí, kostel sv. Jakuba Staršího na Dominikánském náměstí, kostel sv. Ludmily na Kapucínském náměstí, kostel sv. Martina v Mlékojedech, kaple Sv. Františka z Assisi v Prosmykách a Nejsvětějšího Srdce Ježíšova v Kamýku. K farnosti Všech Svatých ještě přináležejí obce Hlinná, Kamýk, Malíč, Michalovice, Miřejovice, Mlékojedy a Žalhostice. V Litoměřicích se konají stále bohoslužby v katedrále sv. Štěpána na Dómském pahorku, v kapli sv. Štěpána v Hospici sv. Štěpána, kapli Božího Milosrdenství v Domově na Dómském pahorku, v kapli Nejsvětějšího Srdce Páně v Diecézním domě kardinála Trochty a v děkanském kostele Všech Svatých na Mírovém náměstí.

Římskokatolická církev, potažmo litoměřické biskupství, na území města provozuje mnoho institucí, které se zaměřují na pomoc potřebným u nás i v zahraničí.

Diecézní charita sídlí v ulici Kosmonautů v Litoměřicích a je členem Charity Česká republika. V čele Diecézní charity stojí ředitelka, prezident, pětičlenná rada DCH a tříčlenná ekonomická rada. V rámci Diecézní charity působí Farní charita Litoměřice, která provozuje pět středisek zaměřených na poskytování služeb a pomoci různým cílovým skupinám. Předmětem její činnosti je zřizování a provozování charitních domovů, ústavů, zdravotnických zařízení, stacionářů, domovů pokojného stáří, domovů pro matky v tísní, a dalších sociálních zařízení, zřizování chráněných dílen a pracovišť; zřizování šatníků pro sociálně slabé občany; poskytování služeb ošetrovatelských, rehabilitačních, pečovatelských; osobní asistence a dalších sociálních služeb; účast na sbírkách a humanitárních akcích za účelem pomoci potřebným. Správa Farní charity sídlí v Zahradnické ulici v Litoměřicích a její ředitelkou je paní Růžena Kavková. Farní charita spolupracovala v roce 2015 s Diecézní charitou Litoměřice, Farní charitou Lovosice, Městem Litoměřice, Odbornými kolegií charity ČR a Centrem Srdíčko v Litoměřicích.

Středisko sociální prevence a humanitární pomoci provozuje v Domě Panny Marie Pomocné v ulici Marie Pomocné 48 nízkoprahové denní centrum, noclehárnu a azylový dům. Noclehárna a azylový dům mohou využívat muži od 18 let věku v tíživé životní situaci a ve sledovaném roce využilo služeb celkem 53 resp. 82 lidí v nouzi. V rámci střediska jsou poskytovány také terénní služby spočívající v kontaktování osob žijících v obtížné životní situaci, pomoc při uplatňování práv, oprávněných zájmů a při obstarávání osobních záležitostí, zprostředkování kontaktu se společenským prostředím, pomoc s administrativními úkony, pomoc při řešení problémů souvisejících s bydlením a pomoc s orientací v sociálním systému institucí.

Pro pomoc seniorům a lidem se zdravotním postižením funguje v rámci farní charity pečovatelská služba, Domov na Dómském pahorku v Zahradnické ulici, Charitní domov sv. Zdislava, charitní ošetrovatelská a pečovatelská služba. Služby Domova na Dómském pahorku v roce 2015 využívalo 95 žen a 19 mužů. V rámci Domova funguje tzv. týdenní stacionář pro osoby se sníženou soběstačností s plnou nebo částečnou mobilitou, o které rodina nemůže pečovat přechodně. Služeb týdenního stacionáře využilo v roce 2015 14 osob.

Charitní domov sv. Zdislava sídlí v areálu bývalého dominikánského kláštera na Dominikánském náměstí. Zaměřuje na péči o lidi nad 50 let, kteří trpí stařeckou demencí nebo Alzheimerovou chorobou. Pro takové klienty je v rámci charitního domu provozován domov se zvláštním režimem, který ve sledovaném roce využívalo 31 osob. Domov pro seniory s kapacitou maximálně 5 lůžek je určen pro lidi nad 65 let se sníženou soběstačností.

Charitní ošetrovatelská a pečovatelská služba (CHOPS) se zaměřuje na terénní ošetrovatelskou a rehabilitační péči, domácí hospicovou péči a v rámci těchto služeb také funguje půjčovna zdravotních pomůcek. Tuto formu péče v roce 2015 využívalo celkem 174 lidí.

Pečovatelskou službu mohou využívat částečně samostatní lidé v důchodovém věku, osoby zdravotně postižené v plném invalidním důchodu a rodiny, kde se narodily tři a více dětí najednou. V roce 2015 tuto službu využilo celkem 321 lidí.

Farní charita spolupřádala nebo se zapojila v průběhu roku 2015 do mnoha akcí a programů. Příkladem může být například Tříkrálová sbírka. Od 1. do 14. ledna 2015 se Farní charita Litoměřice opět zúčastnila tradiční Tříkrálové sbírky. Během koledování koledníci využili celkem 26 zapečetěných kasiček, do kterých bylo vybráno od dárců 55 561 Kč. Sběrka je celonárodní a jejím hlavním cílem je pomoc nemocným, handicapovaným, seniorům, matkám s dětmi v tísní a dalším sociálně potřebným skupinám lidí, a to zejména v regionech, kde sbírka probíhá.

5. ledna 2015 požehnal v kostele Všech svatých na litoměřickém Mírovém náměstí tříkrálovým koledníkům biskup Mons. Jan Baxant. Koledníci prošli celé Litoměřice včetně okrajových částí a zavítali také do Liběšic. Z výtěžku sbírky bylo nakoupeno například: Televize pro domov s pečovatelskou službou, fotoaparát a panenky pro klienty Domova sv. Zdislavy nebo speciální tabule pro Domov na Dómském pahorku.

Biskupství litoměřické provozuje také některá školská zařízení. Na území města Litoměřice se jedná o Česko-německou mateřskou školu sv. Zdislavy.

## Litoměřické biskupství – události chronologicky

- **Rozvoj turistického ruchu** “Důležitou událostí bude naše účast na mezinárodním veletrhu Regiontour v Brně (15. – 18. ledna), kde se budeme prezentovat spolu s dalšími třemi diecézemi. Chceme tu navázat kontakty, abychom mohli rozvíjet podporu turistického ruchu. Biskupství litoměřické je rovněž spoluzakladatelem destinační agentury České středohoří, o. p. s., která koordinuje a podporuje cestovní ruch v regionu, velmi hodnotném a turisticky atraktivním. Vede tu Labská stezka – cyklotrasa podél řeky Labe až do německého Hamburku. O ubytování, stravování a kulturní vyžití je ze strany turistů velký zájem, který skokově narůstá. Tuto skutečnost také využíváme jako příležitost k evangelizaci.” (Výňatek z rozhovoru s generálním vikářem litoměřické diecéze Stanislavem Příbylem).
- **V roce 2015 si litoměřická diecéze připomíná dvě výročí**, spjatá s význačnými uměleckými památkami, které byly v průběhu staletí na jejím území vytvořeny, nacházely se na něm nebo byly součástí pečlivě budovaných sbírek litoměřických biskupů. Prvním výročím je **založení Diecézního muzea v Litoměřicích roku 1885**, tedy před 130 lety. Tím bylo oficiálně otevřeno první diecézní muzeum na území tehdejšího Rakouska-Uherska. Toto výročí připomněla výstava **Ad gloriam Dei** pořádaná Severočeskou galerií výtvarného umění v Litoměřicích pod záštitou ministra kultury Daniela Hermana, litoměřického biskupa Jana Baxanta, hejtmana Ústeckého kraje Oldřicha Bubeníčka a starosty města Litoměřice Ladislava Chlupáče. Druhým výročím je obnovení tohoto muzea pod názvem Galerie a muzeum litoměřické diecéze v prostorách Severočeské galerie výtvarného umění v Litoměřicích v roce 1995, od kterého uplynulo právě dvacet let.
- **Litoměřice a Francovu Lhotu, severočeské město a valašskou obec, spojila oslava 110. výročí narození Štěpána kardinála Trochty**. V rodné obci bylo 3. května 2015 otevřeno jeho muzeum. Expozice v domě, kde se budoucí salesiánský kněz, vězeň nacismu i komunismu, litoměřický biskup a kardinál na jaře 1905 narodil, má podle administrátora Francovy Lhoty P. Stanislava Zatloukala připomenout Trochtův odkaz – práce, oběť, láska. Kromě informačních panelů vystavuje muzeum i kardinálovy osobní předměty a návštěvníci zde rovněž mohou zhlédnout film Zdeňka Zvonka o Trochtově životě. **Muzeum ve zkratce:** V roce 2007 zorganizoval tehdejší tamní farář Anton Kasan sbírku. Připojili se sponzoři a další dárci a farnost dům od majitelů odkoupila. Zhruba sto let starý dům z nepálených cihel byl ve špatném stavu. Farníci, rodáci, členové Valašské nadace a další dobrovolníci ho svépomocně opravili s cílem vytvořit v jedné jeho části expozici věnovanou kardinálu Trochtovi a ve druhé prostor pro spolkové aktivity. Objekt byl loni v prosinci předán farnosti a letos v květnu slavnostně otevřen.



- 29. 5. 2015 se konala **Noc kostelů**. V roce 2010, kdy se litoměřická diecéze připojila k projektu Noc kostelů poprvé, bylo v rámci této akce otevřeno celkem 65 církevních objektů, ve kterých bylo napočítáno na 11 tisíc návštěvnických vstupů. V roce 2011 to bylo 136 objektů s více než 23 tisíci návštěvnickými vstupy. V roce 2012 bylo v litoměřické diecézi během Noci kostelů otevřeno 169 kostelů, kaplí a modliteben, napočítáno v nich bylo na 25 tisíc návštěvnických vstupů. V roce 2013 to bylo 189 objektů, ve kterých bylo napočítáno přibližně 28 tisíc návštěvnických vstupů. V roce 2014 pak 194 objektů a okolo 25 tisíc návštěvnických vstupů. V roce 2015 to bylo 202 objektů přibližně 31 tisíc vstupů.
- **Biskup Jan Baxant se setkal se starosty měst a obcí z litoměřické diecéze** Litoměřický biskup Mons. Mgr. Jan Baxant se v úterý 26. května 2015 setkal v biskupské rezidenci v Litoměřicích s představiteli měst a obcí, které se nacházejí na území litoměřické diecéze, aby se s nimi osobně pozdravil a poděkoval jim za spolupráci. Pozvání se účastnilo na devadesát z nich. V Litoměřicích se konalo setkání představitelů měst a obcí litoměřické diecéze s diecézním biskupem Janem Baxantem. Na tato setkání jsou zváni primátorky, primátoři, starostky, starostové, příp. jejich zástupci, s nimiž se biskup během uplynulého roku setkal, mj. při svých pastoračních návštěvách farností. Přijetí v biskupské rezidenci má nejen společenský charakter, jeho cílem je vytvořit přátelský prostor pro vzájemné povzbuzení a podat aktuální informace ze života římskokatolické církve.
- **Litoměřický biskup Jan Baxant a generální vikář Stanislav Příbyl se letos na jaře setkali s řediteli osmi věznic**, které se nacházejí na území litoměřické diecéze, aby společně hovořili o možnostech spolupráce a pomoci osobám po výkonu trestu. Setkání se rovněž účastnila bývalá hlavní kaplanka Vězeňské služby ČR Květa Jakubalová. Biskup zdůraznil potřebu vzájemné spolupráce a poukázal na jednu z jejích forem – duchovní službu zajišťovanou vězeňskými kaplany. „Církev má pomoci odsouzeným uznat jejich vinu a pomoci jim pochopit nápravný proces – činěné pokání, které jim může velmi pomoci a může je očistit,“ řekl.
- **MUDr. Milan Zbořil** pracuje v litoměřické nemocnici už 56 let. Stal se osobním lékařem čtyř biskupů. V době komunismu podporoval a léčil mnoho kněží. Za svoji obětavou a nezištnou práci lékaře získal v roce 2011 od papeže Benedikta XVI. „Řád sv. Řehoře Velikého“ a v roce 2013 mu byla za odvahu a obětavost v lékařském povolání udělena cena Celestýna Opitze.

- **Kaple Nejsvětějšího Srdce Páně v Diecézním domě kardinála Trochty v Litoměřicích** zásadně změnila svoji podobu. V průběhu letošního roku prošla kompletní rekonstrukcí, která z ní vytvořila variabilní minimalistický prostor. Z původní kaple tu zůstal pouze nástěnný kříž, u něhož se desítky let modlili bohoslovci. V úterý 13. října 2015 ji při kněžském dni požehnal biskup Jan Baxant. Historie objektu je pohnutá a odráží dějiny zdejšího biskupství. V domě postaveném v roce 1858 původně sídlil Institut pro hluchoněmé. Po druhé světové válce tu byl kněžský seminář litoměřické diecéze a po jeho zrušení budovu využívala československá armáda. V 50. letech 20. století se sem nastěhoval pražský kněžský seminář a Cyrilometodějská bohoslovecká fakulta. Po návratu kněžského semináře do Prahy v roce 1990 sloužil dům jako teologický konvikt. Pod názvem Diecézní dům kardinála Trochty funguje od roku 2002 jako středisko pastoračních aktivit. Před pěti lety se začaly jeho volné kapacity využívat k ubytování. „Od padesátých let minulého století, kdy ji jako kapli pro bohoslovce požehnal Štěpán kardinál Trochta, prošla několika úpravami. Důvodem byla jednak liturgická reforma po druhém vatikánském koncilu, jednak to, že se zvýšil počet bohoslovců v sedmdesátých a osmdesátých letech oproti předešlým dvěma dekadám,“ vysvětlil R.D. Martin Davídek, biskupský vikář pro pastorační práci. Prostor kaple se tak postupně několikrát zvětšil, v současné době ale byla jeho kapacita naddimenzovaná. Architekt Richard Cibik přizpůsobil návrh novému využití objektu a jeho provozu. Díky půlkruhovému závěru v presbytáři teď kaple připomíná tradiční loď kostela. Její prostor byl po rekonstrukci rozdělen. V zadní části vznikla víceúčelová místnost, která je od kaple oddělena posuvnou protihlukovou stěnou a bude sloužit k přednáškám, v případě potřeby lze o tuto část prostor kaple zvětšit
- **V litoměřické diecézi letos zahájil svou činnost církevní soud.** Soudním vikářem Diecézního soudu litoměřické diecéze je PaedDr. ICLic. Michal Podzimek, Th.D., Ph.D. Soud má své ze zákona povinné členy, kteří musí mít církevněprávní vzdělání – minimálně tzv. licenciát kanonického práva (akademický titul ve zkratce ICLic.) nebo doktorát z církevního (kanonického) práva. Těmito osobami jsou u tohoto soudu soudci: soudní vikář, dále zástupce soudního vikáře, tím je ICLic. Pavel Andrš, a pak tu jsou další dva soudci – ICLic. Radek Vašínek a ICLic. Józef Szeliga. Dále je zde ochránce svazku (defensor vinculi) ICLic. Martin Davídek, který je zároveň pro jiné kauzy i obráncem spravedlnosti (promotorem iustitiae). Další osobou u soudu je notář, na kterého církevní právo neklade sice žádné přísné požadavky ohledně vzdělání, ale je to důležitá administrativní osoba, bez které by soudní kancelář nefungovala – trvalý jáhen Bc. Michal Olekšák. Dalšími důležitými osobami jsou pomocníci, kteří musí umět poradit žadatelům se sestavením jejich žaloby. V církevním právu se jim (poněkud nešťastně) říká „prokurátoři“, ačkoliv to jsou spíše jacísi laičtí advokáti. Jejich seznam lze najít na stránkách biskupství. V rámci církevního soudu se řeší spory „uvnitř“ samotné církve, tedy pouze mezi jejími členy nebo s lidmi, kteří něco od církve chtějí. V záležitostech, které se církev nedotýká, se soudní procesy/kauzy řeší v rámci zákonů státních.

- Ve středu 24. června 2015 **zakończyła katedrální škola litoměřické kapituly školní rok**. Probošt kapituly J. M. can. Mgr. Jiří Hladík OCr. při slavnostním aktu rozdal absolventům osvědčení o jejím absolvování. Katedrální škola navazuje na systém vzdělávání, který má litoměřická kapitula od svého vzniku v roce 1057 pod vedením kanovníka-scholastika. Škola v různých obměnách fungovala až do začátku druhé světové války, kdy byla její činnost přerušena. Po skončení komunistického totalitního systému se o další vzdělávání dospělých v oblasti teologie na Dómském pahorku v Litoměřicích zasloužil svými biblickými hodinami kanovník Josef Helikar. V roce 2014 schválila při svém zasedání kapitula obnovení kapitulního vzdělávání a vyučováním byl pověřen J. M. can. ICLic. Mgr. Martin Davídek. Ve vzdělávání dospělých není kapitula ojedinělou institucí v rámci litoměřické diecéze, protože řada farností má své farní školy, kde se v rámci biblických hodin, Nikodémových nocí, hovorů o víře a jiných setkávání zdokonalují zájemci ve znalostech katechismu, biblistice a dalších teologických disciplínách.
- Litoměřický biskup Mons. Jan Baxant se ve dnech 29. a 30. srpna 2015 zúčastnil 32. **setkání německých rodáků ve Fuldě** (Německo). Litoměřický biskup Mons. Jan Baxant navštívil o uplynulém víkendu německou Fuldu. Účastnil se tu setkání německých rodáků, kteří byli po druhé světové válce vysídleni z Litoměřic. V tamní katedrále celebroid mši svatou společně se světícím biskupem Prof. Dr. Karlheinzem Diezem, apoštolským protonotářem Dr. Lucianem Lamzou a s dalšími kněžími. Přijetí u nového primátora Fuldy Dr. Heika Wingenfelda se účastnil rovněž starosta Litoměřic Ladislav Chlupáč. V oblasti Fuldy nalezlo po druhé světové válce svůj nový domov více než dva tisíce lidí, kteří sem byli odsunuti z Litoměřic a okolí. V naprosté většině to byli věřící katoličtí křesťané, kteří mají stále zájem o vazby se svou bývalou vlastí. Díky organizacím, jako je například Sdružení Ackermann-Gemeinde, existovaly tyto kontakty již před rokem 1989 a jsou stále zachovávány. Litoměřičtí rodáci ve Fuldě pořádají toto setkání jednou za dva roky. Hosté z Litoměřic na něj bývají pravidelně zváni a jejich návštěva je jedním z kroků v budování dobrých vzájemných vztahů.
- Za účasti zástupců médií a odborníků byla v pondělí 19. října 2015 v Diecézním domě kardinála Trochty v Litoměřicích představena výstava „**Bez hranic - Umění v Krušnohoří mezi gotikou a renesancí**“, která prezentuje umělecké bohatství hraničního regionu Krušných Hor z období mezi léty 1250–1550. Koncem listopadu byla výstava představena také v Praze. Návštěvníkům nabídla výběr více než dvou stovek nejzajímavějších artefaktů - velkých křídlových oltářů, deskového a knižního malířství, sochařství, architektonických skulptur či uměleckého řemesla. Na padesát z nich bylo zapůjčeno z majetku farností litoměřické diecéze a litoměřického biskupství.

- **V biskupském pivovaru uvařili první pivo.** Sládek Milan Došek charakterizuje pivo jako klasické a tradiční. Pivo začal v pátek 27. listopadu 2015 vařit v nově vybudovaném biskupském pivovaru v Litoměřicích. „Naše piva budou přirozená, více sladová, bez přídavku cukru. Kvalita piva se odvíjí od kvality vody a tady voda kvalitní je,“ zdůrazňuje s tím, že vařit se bude výhradně z českých surovin, tj. z žateckého chmele. Sládek Milan Došek je člověk s bohatými odbornými zkušenostmi. Vyučil se sladovníkem, v pivovarnictví pracoval celý život, prošel všemi jeho odvětvími. V biskupském minipivovaru bude vařit piva plzeňského typu: spodně kvašenou desítku, jedenáctku a dvanáctku, v nabídce ale nebude chybět ani nízkoalkoholické pivo pro cyklisty a ani speciály připravované například o Vánocích či Velikonocích. Vařit budeme piva Štěpán, Vikář, Rektor nebo Kaplan.” Minipivovar s pivnicí vznikl v prostorách Diecézního domu kardinála Trochty v Litoměřicích. Doplnit má nabídku ubytovacích služeb Hostelu U sv. Štěpána, které jsou zde úspěšně provozovány už šest let. V sobotu 28. listopadu zde byla otevřena restaurace s pivnicí o celkové kapacitě 120 míst. Vybudování a provozování minipivovaru v Diecézním domě kardinála Trochty je investičním projektem Biskupství litoměřického, financovaným z finanční náhrady za majetek, který nemůže nebo z různých důvodů nebude vrácen podle zákona o majetkovém vyrovnání s církvemi a náboženskými společnostmi.
- **Žehnání Betlémského světla** v katedrále sv. Štěpána a tradiční slavnostní setkání skautů a veřejnosti s žehnáním Betlémského světla se uskutečnilo 24. 12. 2015..
- **Česká mše vánoční** J. J. Ryby se sborem a orchestrem řízeným Milošem Bokem se hrála dne 25. 12. 2015 v kostele Zvěstování Panně Marii v 16.30 hodin.
- **Půlnoční mše svaté** 24. 12. 2015 se konaly v Litoměřicích v katedrále sv. Štěpána, v bazilice Všech Svatých v České Lípě, v bazilice minor sv. Vavřince a sv. Zdislavy v Jablonném v Podještědí, v děkanském kostele sv. Václava v Děčíně, v děkanském kostele Nanebevzetí Panny Marie v Chomutově, v arciděkanském kostele sv. Ant. Velikého v Liberci, v kostele sv. Antonína Paduánského s doprovodem České mše vánoční J. J. Ryby v Liberci – Ruprechticích, v děkanském kostele Nejsvětějšího Srdce Ježíšova bohoslužba slova s doprovodem České mše vánoční v Jablonci nad Nisou, v kostele Navštívení Panny Marie v Hejnici, v děkanském kostele sv. Mikuláše s doprovodem České mše vánoční J. J. Ryby v Lounech, v arciděkanském kostele Nanebevzetí Panny Marie v Mladé Boleslavi, v proboštském kostele sv. Petra a Pavla v Mělníce, v děkanském kostele sv. Jana Křtitele v Teplicích, v arciděkanském kostele sv. Petra a Pavla v Bílině, v děkanském kostele sv. Jakuba Většího v Železném Brodu a v arciděkanském kostele Nanebevzetí Panny Marie s doprovodem České mše vánoční J. J. Ryby v Ústí nad Labem.

## 9. Sport

Ve městě působí množství sportovních klubů, zde je tabulka sportovních spolků působících na území města v roce 2015:

Spolek	Členská základna			Účast v soutěži
	dospělí	mládež	celkem	
Aerobic Club Litoměřice (v roce 2014 ukončil činnost)				
Atletická příprava při ZŠ Ladova Litoměřice, o.s.		143	143	krajský přebor ml. žákyň
DMC Revolution, z.s.	2	173	175	ME, MČR
Eduard Šmidt - Karate club, oddíl tradičního karate	8	16	24	MČR, Národní poháry
Fotbalový klub Litoměřice	116	129	245	krajský přebor - žáci, dorost, muži / muži - divize
HC Stadion Litoměřice, z. s.	62	139	201	muži - 1.liga, děti - 4 x liga, dorost a junioři - 3 x liga II. úroveň
Judo Club Litokan Litoměřice	15	48	63	MČR, ME Masters, přebor ČR
Karatedó Steklý, z.s.	15	51	66	MČR, ME, MS, Národní poháry, Česká národní liga družstev
Klub stolního tenisu Kalich Litoměřice, z. s.	24	10	34	krajský a okresní přebor
KRK triatlon Ltm o.s.	26	22	48	krajský přebor
Litoměřická šachová škola o.s.	10	77	87	
LTM Bikers	23	19	42	žáci - oblastní, dorost - celorepubliková, dospělí - světová
Občanské sdružení ISSHIN KAN Litoměřice	10	18	28	
Občanské sdružení Litoměřická Florbalová Parta LFP	201	70	271	mládež - krajská úroveň, dospělí - dregionální až republiková
Plavecký klub Litoměřice, o.s.		265	265	MČR žactva a dorostu, poháry ČR
Potápěčský klub Kraken Litoměřice p.s.	17	85	102	MČR
Slavoj Basketbalový klub Litoměřice	30	90	120	mládež - 4 x extraliga, dospělí - 1. a 2. liga
Slavoj Litoměřice, z.s.	507	552	1059	šerm-MS, hip hop-MS, hokejbal-st. dorost extraliga, muži-2.NHbL
Spolek stáje Čeraniště	10	60	70	MČR
Sport Judo Litoměřice, z.s.	24	96	120	mládež - MČR, ME, dor. liga, dospělí - MČR, extraliga
Šachový klub Slavoj Litoměřice, o.s.	25	22	47	mládež - 1. liga, MČR, dospělí - 2. liga, MČR
T.T.C. Litoměřice	21	26	47	mládež - republikové turnaje, dospělí - 2.liga
TAPOS Litoměřice, z.s.	32	42	74	mládež, dospělí - nejvyšší soutěže
TJ Slovan Litoměřice z.s.	26	118	144	mládež - 4 x liga, ženy - 2-liga
TJ Sokol Litoměřice	128	54	182	okresní a krajské přebory
TJ Sokol Pokratice - Litoměřice z.s.	281	136	417	fotbal - okresní a krajské přebory, SPV - republikové, krajské, regionální
Trampolíny Litoměřice, z.s.	20	19	39	MČR
Veslařský klub Slavoj Litoměřice, z.s.	52	54	106	MČR
<b>CELKEM</b>	<b>1685</b>	<b>2534</b>	<b>4219</b>	

Z předchozího přehledu je vidět, že nejvíce členů má Slavoj Litoměřice, z. s., který sdružuje i nejvíce sportů (celkem 14 oddílů). Jeho výkonným ředitelem byl v roce 2015 pan Eduard Šif. Druhým nejpočetnějším sportovním spolkem byl TJ Sokol Pokratice – Litoměřice z. s., jehož předsedou je pan Jan Hrkal.

Mezi dlouhodobě nejsledovanější sporty v Litoměřicích patří hokej, basketbal a fotbal. Velký nárůst členů zaznamenal v posledních letech též florbalový spolek Litoměřická Florbalová Parta, i přes to, že v Litoměřicích není dostatečně velká sportovní hala pro pořádání oficiálních zápasů.

V republikovém srovnání jsou v Litoměřicích velmi úspěšní judisté a judistky, kteří mají dokonce dva kluby, dále pak basketbalisté a basketbalistky (zejména v mládežnických kategoriích), šermíři, trampolínisté a hip-hopoví tanečníci a tanečnice.

- **Shrnutí sportovní sezóny 2014/2015 HC Stadion Litoměřice:** Družstvo mužů hrálo v sezóně 2014/2015 druhou nejvyšší hokejovou soutěž 1. národní hokejovou ligu, kde v základní části obsadilo osmé místo, což znamenalo boj v předkole o účast v play-off proti klubu HC Benátky nad Jizerou. V předkole hraném na tři vítězné zápasy litoměřičtí hokejisté třikrát prohráli a sezóna pro ně skončila.
- **Shrnutí sportovní sezóny 2014/2015 Slavoj BK Litoměřice:** Družstvo muži A jednoznačně a bezkonkurenčně kralovalo 1. lize (druhá nejvyšší republiková soutěž). Bez porážky ovládlo základní část a vedoucí příčku udržel i ve vyřazovacích bojích. V závěru sezóny uspořádalo na své palubovce Final Four 1. ligy, které opanovalo a vybojovalo si právo utkat se o postup o účast v nejvyšší soutěži Kooperativa NBL. Vedení klubu po zvážení finanční situace klubu rozhodlo o tom, že klub dobrovolně zůstane v druhé nejvyšší soutěži. Nic to ale nemění na tom, že z kolektivních sportů byl basketbal v Litoměřicích nejúspěšnější.
- **Shrnutí sportovní sezóny 2014/2015 FK Litoměřice A:** Tým FK Litoměřice A se jako nováček představil v divizi B. V první sezóně v této soutěži obsadil třetí příčku, což bylo určitě pro spoustu fanoušků příjemným překvapením. Po podzimní části pátý tým tabulky na jaře zabojoval a přiblížil se na dohled druhým Lovosicím i prvním Brozanům.
- **Anketa Nejúspěšnější sportovec a kolektiv okresu Litoměřice za rok 2015:** V litoměřickém Domě kultury byl Sportovcem roku 2015 vyhlášen extraligový házenkář Lovosic a český reprezentant Jiří Motl. Tento dvaatřicetiletý rodák z Litoměřic, kterého v sezóně potrápila řada zranění, porazil v pomyslném klání pilota tahačů Adama Lacka a kickboxera Stanislava Godla. V kategorii mládeže triumfovala Michaela Červínová, která se věnuje atletice, nejlepším hendikepovaným sportovcem pro rok 2015 se stala plavkyně Nicole Fryčová. V kategorii veteránů si prvenství připsala veslařka Libuše Bruncvíková. Nejlepším trenérem byl zvolen porotou Vladimír Šuma. Nejlepším sportovním kolektivem v kategorii dospělých se stali opět lovosičtí házenkáři. V kategorii mládeže se z vítězství může radovat taneční skupina Funky Dangers.

## 10. Veřejná doprava v Litoměřicích

Dle Strategického plánu rozvoje města, který vstoupil v platnost v roce 2012, je cílem města Litoměřice rozvíjet dopravu dle principů tzv. udržitelné (šetrné) dopravy, která je definována Organizací pro hospodářskou spolupráci a rozvoj (OECD) jako taková, která „poskytuje bezpečný, ekonomicky životaschopný a sociálně přijatelný způsob dopravy lidí k místům, zboží či službám, splňuje obecně přijímané zdravotní a ekologické standardy, nepřekračuje únosné meze ekosystémů a nepřispívá ke zhoršování globálních jevů, jako jsou klimatické změny, narušování ozónové vrstvy a šíření dlouhodobě přetrvávajících znečišťujících organických látek. Město proto bude podporovat modernizaci zařízení osobní železniční a lodní dopravy, bude rozvíjet systém cyklistických a pěších tras, bude úměrně doplňovat systém pozemních komunikací pro motorizovanou dopravu, ploch a objektů pro parkování a garážování osobních automobilů.

### Silniční doprava

Litoměřicemi procházejí dvě významné pozemní komunikace, a to silnice 1. třídy číslo I/15 Most - Třebenice - Lovosice - Litoměřice - Úštěk - Zahrádky (u České Lípy) a silnice 2. třídy II/261 Mělník - Štětí - Litoměřice - Ústí nad Labem - Děčín. Silnice I/15 s navazujícími komunikacemi zajišťuje spojení s dálnicí D8 Lovosice západ - Praha.

Městskou hromadnou dopravu zajišťuje pro město na základě smluvního vztahu firma BusLine a.s. se sídlem v Semilech dne 1. 1. 2012. Doprava je zajišťována třemi autobusy SOR CN 10,5 G na dvou linkách (557540 a 557550). Autobusy na MHD Litoměřice mají pohon na stlačený zemní plyn (CNG) a jsou nízkopodlažní, což umožňuje snadné cestování pro osoby se sníženou pohyblivostí a pro matky s kočárky. Každý autobus je vybaven přední a zadní směrovou tabulí. Na linkách MHD je možno používat čipovou kartu EM Card. Provozem autobusů na CNG je přispíváno i k lepšímu stavu životního prostředí ve městě. Plnění CNG do autobusů probíhá v Terezíně u firmy Autoexpert spol. s r.o. Velký význam pro město má dálková autobusová linka Ústí nad Labem - Litoměřice – Praha. Další pravidelné linkové spoje jsou provozovány na základě smluvního vztahu s Ústeckým krajem. Pro Litoměřičany a obyvatele širšího litoměřicka jsou společnostmi poskytovány linkové autobusy na trasách: Litoměřice - Hlinná, Tlučeň, Velké Žernoseky – Malíč – Litoměřice - Žitenice, Skalice (Výluka), Litoměřice-Malečov, Rýdeč, Bohušovice n. O.- Litoměřice – Třebušín – Lovečkovice – Verneřice, Litoměřice – Býčkovice – Liběšice, Litoměřice – Polepy – Hoštka - Štětí, Hněvice, Litoměřice - Polepy, Hrušovany - Štětí, Radouň, Litoměřice - Liběšice, Dolní Nezly, Litoměřice – Žalhostice -Píšťany - Velké Žernoseky – Libochovany, Litoměřice - Kamýk

## Železniční doprava

Litoměřicemi procházejí železniční tratě číslo 072 Lysá nad Labem - Všetaty - Mělník - Štětí - Velké Žernoseky - Ústí nad Labem západ a 087 Lovosice - Litoměřice horní nádraží - Ústěk - Česká Lípa hlavní nádraží. Trať 072 je dvoukolejná a elektrifikovaná a jsou po ní vedeny kromě osobních (zastávkových) vlaků také vlaky spěšné a rychlíky. Na této trati je na území Litoměřic umístěna pouze železniční zastávka Litoměřice město, která je však nejvýznamnějším vlakovým nádražím ve městě, je vybavena velkou výpravní budovou a jsou v ní poskytovány služby jako ve velkých stanicích. Nachází se v sousedství autobusového nádraží jižně od centra města u Labe. Zastavují zde všechny po trati vedené vlaky. Trať 087 je jednokolejná, neelektrifikovaná a jsou po ní vedeny pouze osobní (zastávkové) vlaky. Leží na ní železniční stanice Litoměřice horní nádraží umístěná ve svahu na severním okraji centra města v blízkosti Pokratic. Kromě ní je na trati umístěna zastávka Litoměřice-Cihelna.

## Dopravní situace ve městě 2015

Dopravní situaci celého města v roce 2015 ovlivnily rekonstrukce železničního mostu přes řeku Labe na trati Lovosice – Česká Lípa a následné výluky stanice Litoměřice horní nádraží a rekonstrukce silničního Tyršova mostu. Od poloviny prázdnin až do konce října byl zastavený provoz v úseku Lovosice – Žalhostice a přes železniční stanici Litoměřice horní nádraží. Výluka na trati Lovosice – Žalhostice započala 1. srpna a trvala do 29. října 2015. Celá stanice Litoměřice horní nádraží byla z důvodu výstavby perónů a modernizace zabezpečovacího zařízení mimo provoz od 29. srpna do 29. října 2015. České dráhy zajistily provoz v uvedeném úseku formou náhradní autobusové dopravy. Náhradní autobusová doprava byla zajišťována v celém úseku z Lovosic do České Lípy a zpět. Základním principem navrženého opatření je příjezd/odjezd autobusů z/do Lovosic a České Lípy k rychlíkům směr Praha a Ústí nad Labem v Lovosicích, Děčín a Liberec v České Lípě. Krátké vlaky Lovosice – Litoměřice a zpět jezdily podle výlukového jízdního řádu. Celou situaci zkomplikoval navíc fakt, že od dubna 2015 nebyl v provozu ani Tyršův silniční most přes Labe a veškerá se odehrávala po jediném zbylém silničním mostě (most generála Chábery) a dodržování výlukového jízdního řádu ČD bylo zvláště ve špičkách velmi obtížné. Bylo také stanoveno, že autobusy ČD nebudou zajíždět v Litoměřicích až k budově Horního nádraží, ale budou zastavovat na zastávkách „Litoměřice, Vojtěšské náměstí“.



## 11. Počasí a přírodní poměry

Na území města Litoměřice sídlí Agentura ochrany přírody, správa CHKO České středohoří.

Všeobecně hodnoceno bylo počasí v roce 2015 jako teplé a suché. Během roku bylo překonáno množství plusových teplotních rekordů. Veškeré údaje o počasí jsou v této kapitole převzaty z údajů meteorologické stanice v blízkých Doksanech.

**Zima** byla mírná s minimem sněhu. V lednu bylo pouze pět sněhových dní s maximální výškou sněhu 3 centimetry. V únoru pak padal sníh naposledy osmého. Pak se už sníh vůbec neobjevil a to až do 30. března, kdy zejména řidiče překvapila ranní sněhová nadílka, která ale do odpoledne zmizela. Teploty se pohybovaly spíše nad průměrem. Desátého ledna bylo dokonce neuvěřitelných 17 stupňů nad nulou, což je absolutní teplotní rekord pro tento den!

**Jaro** bylo slunečné a červen byl srážkově nadprůměrný. Poslední mráz byl zaznamenán 18. dubna. Rekordním dnem byl 15. duben, kdy opět padl absolutní teplotní rekord 25,6°C! Celý květen byl slunečný a velmi teplý, téměř jako by už začalo léto. Teploty po většinu měsíce stoupaly ke dvaceti stupňům a 4. května byl opět zaznamenán absolutní teplotní rekord pro tento den 25,5°C. První týden v červnu vládlo již tropické počasí. Teplotní rekord byl překonán třetího, kdy bylo naměřeno 31,2 °C. Nejvýše teplota vystoupala šestého června +34°C! Následující týdny pak hodně pršelo, nejvíce osmého června, kdy napršelo téměř 25 mm srážek.

**Léto 2015 se nedá popsat jinak než jako tropické.** V červenci vystoupily teploty nad 30 stupňů celkem čtrnáctkrát! Podle údajů Českého hydrometeorologického ústavu byl červenec v Ústeckém kraji o 2,5°C teplejší oproti dlouhodobému průměru. Teplotní rekordy padly 3. (34,6°C), 4. (36,5°C), 5. (36,3°C), 7. (36,3°C), 18. (34,5°C) a 22. (36,8°C). Srpen pak byl ještě teplejší. Tropických dní, kdy teploty přesahují 30°, bylo zaznamenáno dokonce devatenáct. Celý měsíc byl o 4,5°C teplejší oproti dlouhodobému průměru. Nejteplejším dnem v roce byl osmý srpen s rekordní teplotou 38,9°C! Historické teplotní rekordy padly devětkrát 4. (35,2°C), 6. (36,1°C), 7. (38,4°C), 8. (38,9°C), 10. (36,8°C), 11. (36,9°C), 14. (37,7°C), 30. (34,8°C) a 31. (35,2°C). I přes vysoké teploty, které často přinášejí bouřky, jsme v srpnu 2015 moc nez mokli. Jediný větší déšť byl mezi 16. - 19. srpnem, všeobecné sucho ale nezahnal. Vlna veder skončila v prvním týdnu v září a zbytek měsíce pak až na výjimky nevybočoval z průměru. Teplotní rekordy padly 1. září (34,9°C) a 17. září (32,4°C).

**Podzim** začal krásným slunečným počasím, které trvalo do konce prvního týdne v říjnu. První mráz byl zaznamenán 30. září, i když ten samý den pak teplota vystoupala k 16°C. Slunečné počasí přineslo dny, kdy ráno bylo mrazivo a přes den pak bylo krásné babí léto. 11. a 12. října byly dokonce překonány záporné teplotní rekordy (-4°C, resp. -2,9°C). Zatímco říjen nevybočoval z průměru, v listopadu se na Litoměřicko opět vrátilo teplé a slunečné počasí. Průměr teplot v listopadu 2015 byl o 3,4°C vyšší než dlouhodobý průměr. Až na třetí týden byly teploty v listopadu spíše zářijové, teploty nad 15 stupňů nebyly výjimkou. Teplotní rekordy opět padaly, tentokrát dokonce v jedenácti dnech, 1. (15,9°C), 8. (19,3°C), 9. (18,8°C), 10. (19,2°C), 11. (15,9°C), 12. (14,7°C), 16. (17,5°C), 17. (14,3°C), 18. (15,8°C), 29. (10,5°C) a 30. (12°C). 22. listopadu byl zaznamenán první sníh, který ale nevydržel. Nadprůměrně teplý byl i prosinec, ten dokonce nejvíce ze všech měsíců v roce, a to o 5,2°C. V prosinci byl zaznamenán první sníh až na silvestra 31. Vánoce tak byly opět bez sněhu a dokonce za rekordních teplot, na Štěpána bylo téměř 16°C! Kladné teplotní rekordy padly celkem osmkrát, 2. (11,7°C), 3. (12,7°C), 6. (12,6°C), 22. (12,7°C), 23. (13,2°C), 26. (15,7°C), 27. (10,2°C) a 28. (10,9°C).

12.    Obrazové přílohy Kroniky města Litoměřic 2015

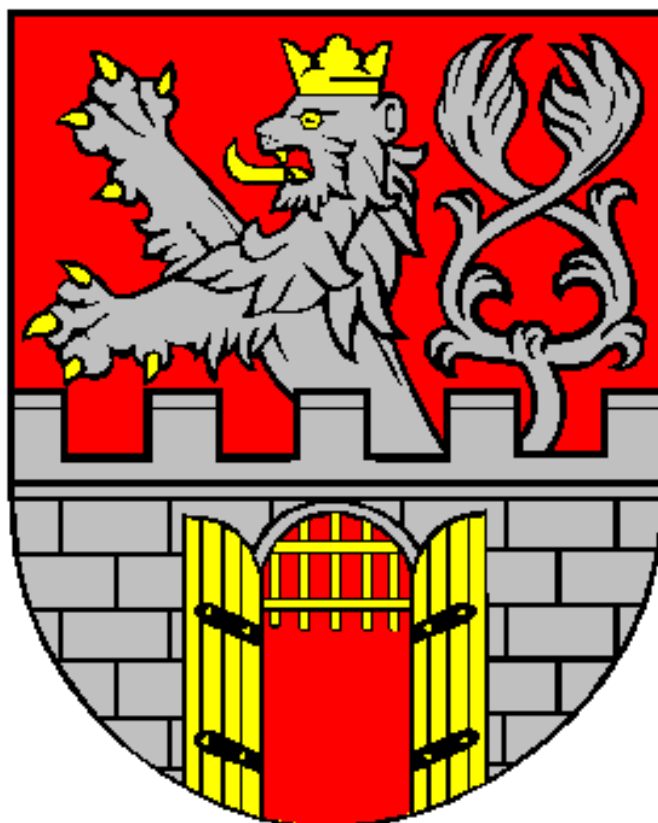

1)



2)



Foto č. 1,2 - V rámci příprav na rekonstrukci Tyršova mostu byl rekonstruován kruhový objezd na křižovatce ulic Na Valech, Liškova, Mrázova a Č. Armády – únor 2015.

3)



4)



5)



6)



7)

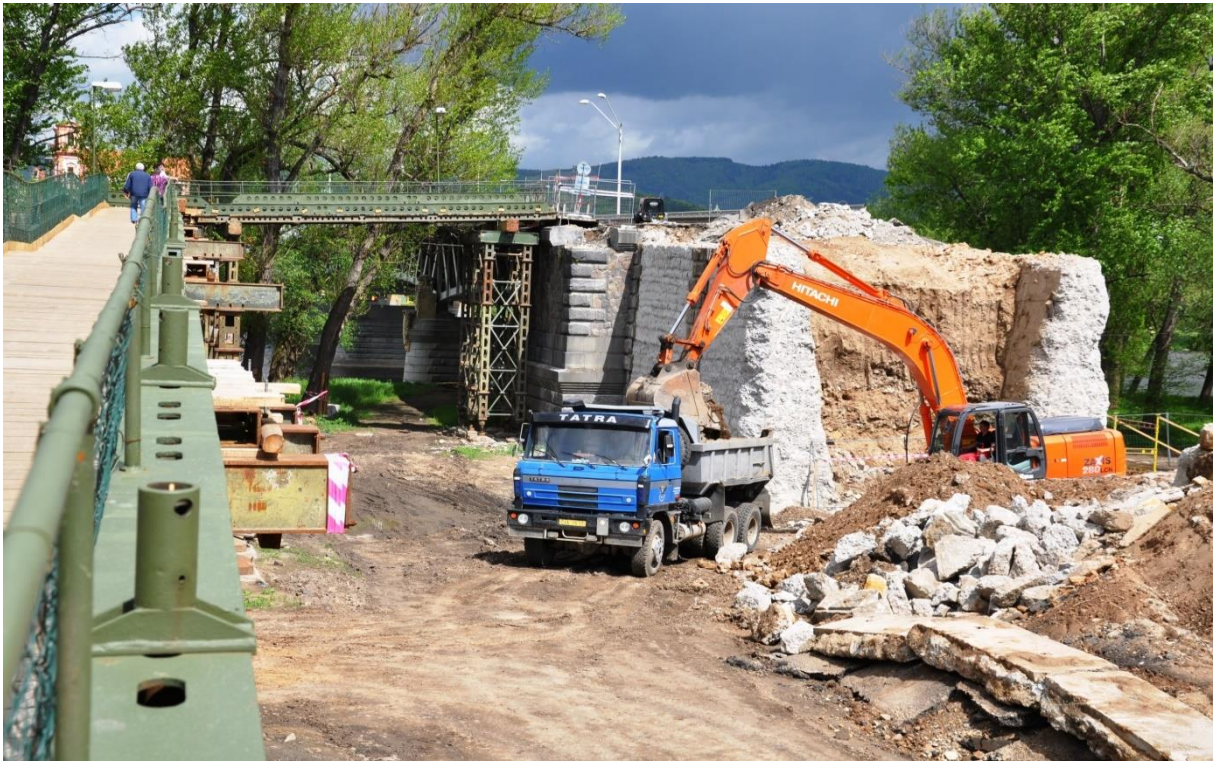

8)



Foto 3 – 8, Rekonstrukce Tyršova mostu v průběhu roku 2015

9)



10)



Foto 9 a 10, Rekonstrukce Horního nádraží (kolejiště, nástupiště, úprava dopravního řešení navazujících ulic), snímky z průběhu a po dokončení 12/16.



11)

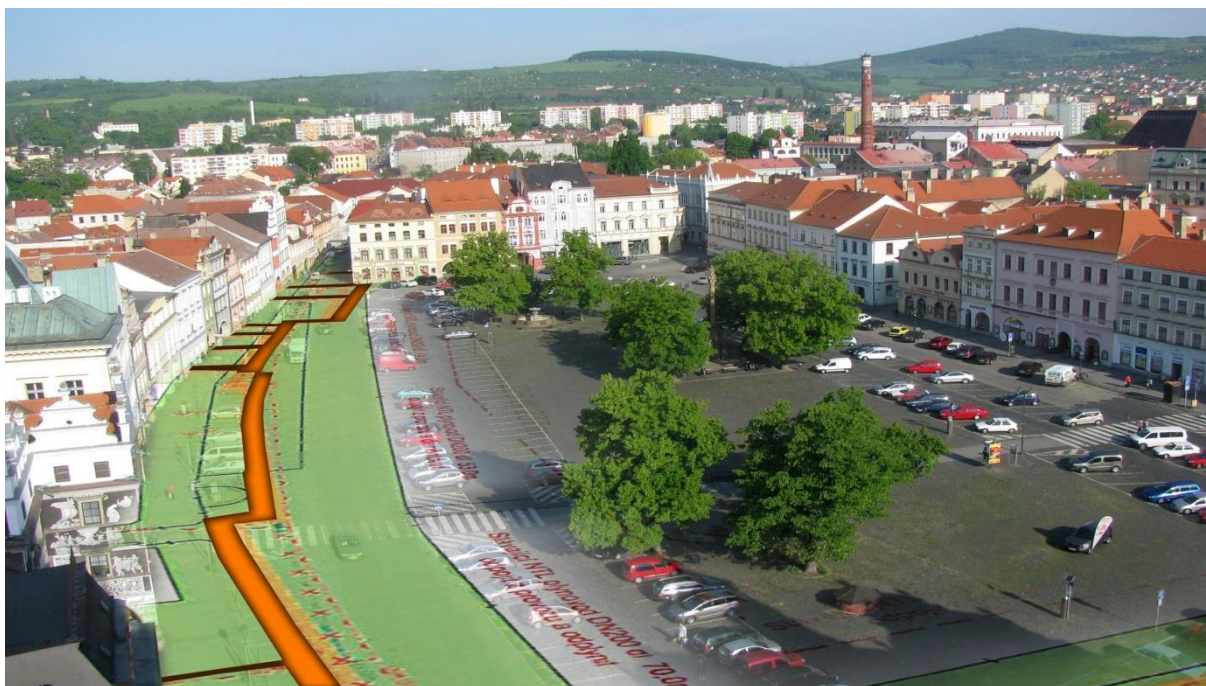

12)



Foto 11 a 12, Rekonstrukce vodovodu a plynovodu na Mírovém náměstí.

13)



Foto 11, Dokončená rekonstrukce Jiráskových sadů, realizace prostoru „u Rudoarmějce.“

14)



Foto 16, Dokončení nového parkoviště pro 45 vozidel v ulici Na Valech.

14)

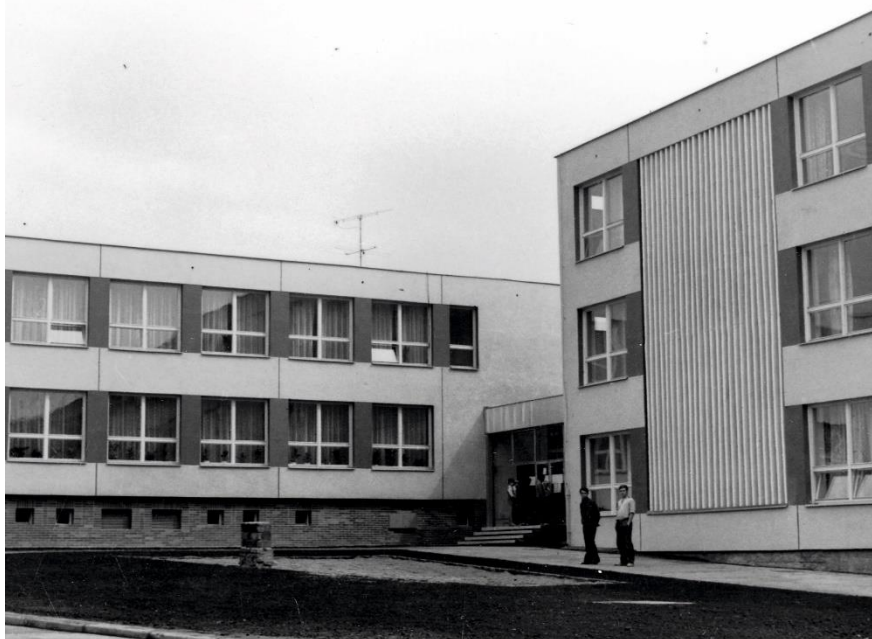

15)



Foto 14 a 15, Rekonstrukce základní školy U Stadionu (vzhled školy z 90. let 20. století a z roku 2015). Dokončení akce proběhlo na počátku listopadu 2015.

## 13. Prameny

Kronikáři čerpali z tištěných i elektronických médií (řazeno abecedně):

- Časopis Sv.Zdislava
- Dnešní Litoměřicko
- Litoměřický deník
- Litoměřicko24
- Radniční zpravodaj
- Nemocniční zpravodaj
- Při zpracování kroniky byly použity také informace z Výročních zpráv vybraných organizací
- Údaje českého statistického úřadu
- Údaje českého hydrometeorologického ústavu
- Webové stránky: město Litoměřice, biskupství litoměřické, charit, pořádaných akcí, litomericko24